הארץ

VOL 54 / 16,046 / APRIL 30, 1972 / תשל"ב / יום א' ט"ז אייר / שנה נ"ד / 50 אג'

504

פיג'ו — האריה שבמכוניות

PEUGEOT

פרקליטות המדינה העבירה למשטרה חומר לחקירה נגד פרידמן

חומר נוסף יימסר בימים הקרובים * שפירא יביא היום לממשלה הצעת סיכום

מאת דן מרגלית, סופר "הארץ"

פרקליטות המדינה העבירה שלשום למשטרה לחקירה שני נושאים הקשורים במרדכי פרידמן בעקבות דו"ח ועדת ויתקון: שאלת העיסקה של החברה הבינ־לאומית עם [illegible] ציוד, ושאלת עיסקה מכבש־חוץ של פרידמן עם חברה מדבר.

בהקשר זה נתבקש גם משרד האוצר להיות שותף לחקירה, בעיקר בשאלת השלום עם ההכנסה.

פרקליטות המדינה הודיעה למשטרה, כי היא מעבירה, לעת עתה, לחקירה שני נושאים אלה אך ייתכן [illegible] כי בימים הקרובים היא עשויה להרחיב את החקירה גם על [illegible] העולים מדו"ח ועדת ויתקון.

היועץ המשפטי לממשלה, מאיר שמגר, [illegible] בשני נושאים [illegible]

(הסוף בעמוד 2, טור 1)

מחר לא יופיע "הארץ" יחד עם שאר העיתונים, לרגל ה־1 במאי

קצין מצרי בראש הפיקוד הערבי

קהיר, 29 (עי"ר). שר־ההגנה המצרי, הגנרל מוחמד אחמד צאדק, מינה את בריגדיר־גנרל [illegible] להפקיד ראש המטה הכללי של הפיקוד הערבי המאוחד.

הפיקוד המאוחד הוקם ב־1964, כי תוקף ההחלטה שנתקבלה ע"י ועידת פיסגה ערבית בקהיר, במטרה לתאם את קווי המדיניות הצבאית של מדינות־ערב נגד ישראל.

[illegible] כוחות המשוריינים של מצרים ב־1966, ואח"כ פיקד על הכוחות המצריים בתימן ב־1967. בינואר 1969 [illegible] בסגל ההוראה של האקדמיה הצבאית [illegible] בקהיר.

מניות הבנק להקצאות לבכירה בארה"ב

ניו־יורק, 29 (מיוחד ל"הארץ"). השבוע יוצעו לבכירה כאן מניות בסך 15 מיליון דולר בבכירה החדשה של הבנק להקצאות בישראל.

מניות אלו מוצעות במחיר 100 דולר והרוכשים יתבקשו לרכוש 10 מניות לפחות. מטרת ההנפקה — לבסס פיתוח הקלאי בישראל.

חוגים ממשלתיים: יש לחקור כיצד נוהלו עסקות הנפט

המסתכמות בעשרות מיליוני דולרים בשנה

מאת סופרו הכלכלי של "הארץ"

[illegible]

אך לא היתה הצדקה למצב שבו היה כל פרידמן הכובע היחיד של מחירים, האחראי על הכספים וה־[illegible] על העסקות באמת. "גם לי־צדיקים ואיסטניסים אסור לבצע את כל העסקות ללא פיקוח", אמרו אותם החוגים. [illegible]

(המשך בעמ' 3)

חוסיין לקציניו:

הערבים צועדים שוב בדרך שהביאה לאסון

מאת סופר "הארץ" לעניינים ערביים

העולם הערבי צועד היום באותה דרך שהביאה "לאסון יוני 1967" — הכריז אמש המלך חוסיין בכנס קציני הפיקודים הצבאיים בירדן [illegible].

חוסיין אמר, כי במקום השיפוט ההגיון ובמחשבה שנייה לגבי המצב הנוכחי, שוררים בעולם הערבי הפירודים והניגודים שגרמו בעבר אסונות לאומה הערבית.

ברמזו על ניתוק היחסים עם ירדן מצד מצרים ומדינות ערביות אחרות, אמר, כי אלה העוינים את ירדן, מחפשים שעיר לעזאזל כדי לחפות על כישלונם. הוא הגדיר את ביקורו האחרון בארה"ב כביקור המוצלח ביותר שערך אי־פעם.

המחבלים בלבנון רוצים לחדש פעולתם בצפון

מאת יהודה אריאל, סופר "הארץ"

המחבלים בדרום לבנון חידשו בי־שבוע האחרון את פעילותם במטרה לפעול נגד ישראל במגמה ברורה להוכיח שסילוק נקודות התצפית [illegible]

נוסף שבא מלבנון בשבוע שעבר [illegible]

הפחתה בהיטל הצפיפות

מאת סופר "הארץ" בחיפה

הקונפרנסים הימיים הודיעו על הפחתה של 5% בתוספת הצפיפות על נמלי חיפה ואשדוד. [illegible] להפקעה היום — על היבוא ב־15 ל־15 אחוז ועל היצוא ב־15 ל־10 אחוז.

התפטרות פרידמן – לתוקפה; מנכ"ל חדש – תוך שבוע

תגובות שרים: אין זה סוף פסוק

מאת סופרי "הארץ"

מועצת המנהלים של נתיבי נפט קיבלה ביום ו' אחה"צ את התפטרותו של מר פרידמן מתפקידו כמנכ"ל החברה. ההתפטרות היא בתוקף מיידי, אף כי מר פרידמן הביע נכונות להעביר כל ענייני החברה בצורה מסודרת לאיש שיחליפו.

את מקום מר פרידמן ימלאו זמנית יו"ר מועצת־המנהלים של החברה, מר י. סידקין, אשר יעסוק בענייני מינהל, ואילו בענייני [illegible] יעסוק מר י. קוללב, מנכ"ל חברת פרוטרום, המשמש גם כחבר [illegible]

[illegible]

(הסוף בעמוד 3, טור 4)

טלוויזיה Sonar של תדיראן

"המקרר" חיפה, רח' הרצל 532390 68453

מרכז אלנבי 113, תל אביב טל. 611988

הערב בטלוויזיה ב־8.30

בתכנית "העיקר הפרנסה"

אורי זהר בקטעים מתוך הצגה "הקורקבן"

גדי יגיל פועל הזבל

בגליון זה 20 עמודים – המחיר 50 אגורות

הייכל: ביקשנו מרומניה הסבר על התיווך עם ישראל

"מצרים מודאגת ואינה מבינה מה מתרחש"

קהיר, 28 (צי"ר וע"צ). מחמד חסנין הייכל, עורך "אל־אהראם", הזהיר ביום ו' בטורו השבועי, כי ביקורה הקרוב של הגב' גולדה מאיר ברומניה הוא "משחק מסוכן ודווני".

הייכל כתב, כי הידיעות שנתפרסמו באחרונה בדבר תיווך רומני בין מצרים וישראל ובדבר הסדרים לקראת ביקורים של שר מצרי ו־יאסר ערפאת בבוקרשט בעת ביקור הגב' מאיר בעיר זו, הן "מצוצות מן האצבע".

הייכל גינה בחריפות את הזמנת גב' מאיר לרומניה אשר נמסרה מייד לאחר שנשיא רומניה, צ'אושסקו, חזר מביקור במצרים. דבר זה מהכרה עורר את הרושם כאילו שני ביקורים אלו קשורים ביניהם, — הוא כותב.

הייכל הטיל ספק בערך של יוזמה רומנית בסיכסוך הערבי־ישראלי, וכתב, כי התפקיד שרומניה רוצה למלא באזור מפוקפק, מסיבות שונות. "ראשית, הביקור של הגב' מאיר בבוקרשט יעלה את יוקרת ישראל שבועות ספורים לפני פגישת הפיסגה האמריקאית־סובייטית במוסקבה, וזוהי גם חדירה ישראלית לגוש הסוציאליסטי. שנית, ביקור זה מעורר את הרושם בעולם, כי מתגבש פיתרון מחוץ למיסגרת שליחות יארינג והחלטות מועצת־הביטחון".

הייכל מסיים, כי "ביקור זה גם מעורר את הרושם, כי מצרים באה במגע עם ישראל בתיווכה של רומניה".

(הסוף בעמוד 2, טור 1)

מורת־רוח בפריס מדברי אלעזר על האמברגו

"ממשלת ישראל אחראית להרעת היחסים עם צרפת"

מאת א. מאייר, סופר "הארץ" בצרפת

פאריס, 29 (מיוחד ל"הארץ"). — חוגים רשמיים בצרפת הביעו בקשי את מורת־רוחם מדברי הרמטכ"ל, רב אלוף אלעזר, [illegible]

[illegible]

הבהרת סאדאת — ללא הד

[illegible]

חוגים דיפלומטיים במרכז או"ם:

אין סיכוי לוועידה בין מצרים וישראל ביוזמת ולדהיים

מזכיר או"ם עדיין אינו מוכן להציע יוזמה חדשה

מאת רפאל רוטשטיין, סופר "הארץ" בניו־יורק

ניו־יורק, 29 (מיוחד ל"הארץ"). אין סיכויים רבים שתיערך ועידה בין מצרים וישראל ע"פ רעיונו של ד"ר ואלדהיים, מזכיר האו"ם — לדעת חוגים דיפלומטיים במרכז האו"ם.

נראה, כי מר ואלדהיים רואה צורך לעודד ההתעניינות בתפקידו של האו"ם [illegible]

מרכז או"ם, 29 (עי"ר). [illegible]

[illegible]

מזג האויר

אביך עם ירידה נוספת בטמפרטורה. האובך יתפזר בהדרגה וייתכן גשם מקומי.

הטמפרטורות החזויות להיום: ירושלים 10 עד 18 מעלות, חיפה 12 עד 21, באר־שבע 14 עד 23, אילת 19 עד 27, כפר שלמה 20 עד 28, רמת הגולן 8 עד 17 מעלות.

גח"ל בהסתדרות כנסים

ראה עמ' 13

בראנדט: החוזים דרושים לבטחון ברלין

ברלין המערבית, 29 (ע"צ וצי"ר). הקאנצלר וילי בראנדט אמר היום בנאום בפני 50 אלף ברלינאים, כי אישור ההסכמים עם מוסקבה ועם וארשה דרוש לביטחונם.

[illegible]

חישובי מחשב מצביעים על כוכב־לכת מעבר לפלוטו

סן־פרנציסקו, 29 (ע"ק). אסטרונומים המסתמכים על חישובי מחשב, [illegible]

[illegible]

סאדאת קיצר ביקורו בבריה"מ ושב לקהיר

המצרים פירסמו נוסח נוקשה על הסיכום במוסקבה ואח"כ ריככוהו

הוחלט על צעדים להגברת כוחה הצבאי של מצרים * מפקד חיל־האוויר המצרי נשאר במוסקבה להמשך השיחות * ברז'נייב נעדר מקבלת־הפנים בגלל "התחייבויות קודמות" * פודגורני לא השתתף בשיחות מפאת "מחלה" * סאדאת התנצל על היעדרו ממופע אמנותי.

נשיא מצרים, אנואר סאדאת (משמאל) מתקבל בברכה על ידי ראש ממשלת בריה"מ, אלכסיי קוסיגין, עם הגיעו לנמל התעופה של מוסקבה ביום ה' לביקור רשמי. (צילום רדיו של אי־פי.)

מאת סופר "הארץ" לעניינים ערביים

נשיא מצרים שב אמש לקהיר לאחר סיום ביקורו הרשמי במוסקבה, שקוצר משלושה ימים ליומיים. בהודעה משותפת שפורסמה נאמר, כי בריה"מ תומכת במאבקה של מצרים לשיחרור האדמות הערביות הכבושות, תגביר את יכולתה הצבאית ותרחיב את שיתוף הפעולה הצבאי בין שתי המדינות וכי בעניין זה הוחלט על נקיטת הצעדים הנחוצים המתאימים.

[illegible]

(הסוף בעמוד 2, טור 3)

ברגע האחרון

הנוסח המרוכך — בשידור השני מקאהיר

קהיר, 29 (ע"צ). [illegible]

[illegible]

רשימת בוגרי מחזור מ"ג של הטכניון

בעמ' 15

משקיפים בירושלים:

הרוסים השאירו לסאדאת "אופציה מילולית"

אבן ימסור היום בממשלה סקירה מדינית * נמשכות ההכנות למסע של גב' מאיר לרומניה

מאת דן מרגלית, סופר "הארץ"

ההודעה המצרית־סובייטית מצביעה על מגמה לחזק את הצורך בפיתרון מדיני לא־צבאי, ויש בה מידה רבה של סתירה לנאומיו התוקפניים האחרונים של הנשיא סאדאת, — דעה זו הביעו אמש משקיפים בכירים בירושלים, לאור עיון ראשון בנוסח ההודעה המצרית־סובייטית ותוך הטעמה, כי יש להמתין ולראות אם הנוסח הסובייטי אינו שונה שינוי מהותי מהמצרי.

לדעת גורמים בכירים, ההדגשה היא בעיקר על ביצוע כל סעיפי החלטת מועצת הביטחון ואין בהודעה המשותפת הכרה בדברי סאדאת כאילו הפיתרון היחיד הוא במלחמה.

(הסוף בעמוד 2, טור 1)

הביקור המקוצר

מאת עודד זראי

ביקורו המקוצר של סאדאת במוסקבה נראה הפעם חיוור בהשוואה לקודמיו, לולא ההצהרה הסובייטית [illegible] שיש בה משום נוקשה עקיפה לאיומי המלחמה המצריים. לפחות להלכה מסכימה עכשיו מוסקבה עם העמדה המצרית הרואה במלחמה "זכות לשיחרור השטחים הכבושים" וכי "עמי העולם שוחרי השלום יבינו זאת".

[illegible] בהגברת היכולת הצבאית של מצרים רואה בריה"מ פיצוי לתמיכתה במאבק המצרי [illegible]

(הסוף בעמוד 2, טור 7)

go יום אחד עשה

ראה עמוד 20

הכובש המבניע כל אשה...

הוא האטב שלך וידיד בעלך... הוא היהלום המלכותי ביופיו ועצובו המרהיב... התכשיט הנפלא ומרטיט כל לב... השעון אגין־הטעם...

באולמי התצוגה שלנו ישר מהו המוכנים שלנו להציג בפניך את פרי יצירתם העצמית במבחר מרהיב...

המרכז החיפני ליהלומים

חיפה, קרית אליעזר רח' צה"ל 10, טל. 537285

נקניק והריה זוגלובק

RCA

שפופרות, טרנזיסטורים, מקלטים מסחריים, מעגלים משולבים, [illegible]

חברת רדיו ישראלית

הגיעו רמקולים

מזג אוויר לכוכביות

CORTINA FORD 20m

מחירים ללא תקדים

אשמור

ת"א, פישמן מימון 16 (פינת רח' סוקין) טלפון 228166

בית־אם, נוה מרגוע ליולדות

מסיבת ברית־מילה אצלנו — חווה

מתקבלות הזמנות לחדשים: מאי, יוני, יולי, אוגוסט

ת. ד. 10037 ת"א — צהלה טלפון: 777843, 774400.

אורון

החול הכל יכול מנקה ומלבין אמבטיות, כיורים ואסלות

Venta REVERSIBLE

המאוורר הדו־כיווני

هكذا من الأصل

הכذا من الأصل

משלחת רוסית חשאית ביקרה בצפון וייטנאם

בעקבות ביקורו של קיסינג'ר במוסקבה

מוסקבה, 29 (ע"צ וע"ר). שני נציגים סובייטיים בכירים ביקרו בחשאי בהאנוי, בהקשר עם ביקורו הסודי במוסקבה של ד"ר הנרי קיסינג'ר, נמסר כאן ממקור מהימן.

לדברי מקור זה, ביקר בבירת צפון וייטנאם ניקולאי פירייובין, סגן שר החוץ הסובייטי הממונה על עניני אסיה, ואחד מראשי המתכנן הפוליטי של המפלגה, ששמו לא נמסר.

מהונג קונג נמסר היום, כי סין האשימה את הנשיא ניכסון בניסיון לחפות על פשעי התוקפנות האמריקאיים בהודו־סין. היתה זו התקפה האישית הראשונה מצד פקינג על נשיא ארה"ב מאז ביקורו בסין בפברואר.

מהונג קונג נמסר, כי העתון הצפון וייטנאמי הרשמי "נהאן דאן" הכחיש היום את קיומו של גבול בינלאומי בין צפון ווייטנאם לדרום.

טנקים וחיילים צפון וייטנאמיים פתחו בהתקפה חדשה על בירת המחוז קואנג טרי, השוכנת 28 ק"מ דרומית לאיזור המפורז. דרומית יותר הגבירו הקומוניסטים את הקרבות על בירת המחוז אן לוק, השוכנת 96 ק"מ בלבד מסייגון. חיילים דרום וייטנאמיים מבוהלים נמלטו מאן־לוק, אחרים נחם במסוקים אמריקאיים.

כוחות האנוי כבשו את העיר בונג סון, בירת חבל בונג סון שבחוף דרום וייטנאם.

נציג האנוי עבר דרך מוסקבה

מוסקבה 29, (ע"צ). לה דוק תו, חבר הלשכה הפוליטית של המפלגה הקומוניסטית הצפון וייטנאמית ויועצו הבכיר של קסואן תוי, ראש משלחת האנוי בועידת פריס, שהה היום במוסקבה בדרכו מהאנוי לפאריס.

סוכנות טא"ס לא ציינה, אם לה דוק תו נועד עם מנהיגים סובייטיים בשעת חניית־הביניים שלו במוסקבה.

מצרים מתמהה בוייטנאם

קהיר, 29 (ע"ר). מצרים "מביעה תמהון" על שארה"ב תחדש את הפצצות והכבידה את המלחמה בוייטנאם, "בשעה בה העולם חשב, כי האמריקאים מוציאים כוחותיהם מוייטנאם ומקלים על המלחמה", — אמר דובר רשמי בקהיר היום.

כוחות צפון וייטנאם מתקרבים בארבע חזיתות

סייגון 29, (ע"צ). כוחות האנוי התקדמו היום בארבע חזיתות בדרום וייטנאם, כבשו בירת חבל והדפו כוחות ממשלתיים משני בסיסים סמוך לעיר הואה.

פרקליטות המדינה העבירה

(סוף מעמוד 1)

רה הבהאמית, וכל מה שקשור בעסקי המטבע הזר שנתגלו בפרשת נתיבי נפט.

(ראה מאמר ראשי בעמוד 11)

נושא זה יעמוד היום במרכז ישיבת הממשלה אשר לקראתה הכינו אמש השר גלילי ושר־המשפטים יעקב שמשון שפירא הצעות סיכום.

הצעות אלה נמסרו לראש הממשלה לפני הדיון בממשלה. בישיבה היום ישתתף גם היועץ המשפטי לממשלה, מאיר שמגר, אשר ינתח את האפשרויות העומדות בפניה.

אמש גובשה הצעה לפיה תודיע הממשלה על הצעדים שתעשה בהקדם בענין נתיבי נפט, ניהול החברות הממשלתיות והפיקוח עליהן. החלטה זו, שתאושר היום בממשלה, תתפרסם לאחר מכן.

הרגשת הקלה

החלטת מרדכי פרידמן להתפטר התקבלה בממשלה בהרגשת הקלה לאחר שהיא עמדה בפני מצב קשה להעדיף את המלצות המיעוט על פני המלצות הרוב החתומות בידי שופט בית־המשפט העליון. יש להניח, כי על החלטתו השפיעו "דברים השופטים" של פנחס ספיר בענין זה.

השר ספיר לא לחץ ולא השפיע על פרידמן, אך הדגיש, כי התפטרות היא אחת האפשרויות שלפניו. ודבר זה כנראה מילא תפקיד בהחלטתו. היום ייעשה בממשלה מאמץ למנוע כל פגיעה בכבודו ובמעמדו של השופט אלפרד ויתקון. יוזכר, כי הממשלה סומכת ידה פה אחד על מימצאיו, התפטרות מר פרידמן חסכה איפוא מהממשלה אי־נעימות להעדיף את המלצות מר מאיר זורע.

למרות שהתפטרות מנהל נתיבי נפט גרמה הקלה רבה בממשלה, סבורים רוב השרים, כי יש לקיים דיון בממשלה, ובכלל אלה גם השר גלילי, הפעיל בניסוח ההחלטה שתתקבל היום וכן שר־הבריאות, ויקטור שם־טוב. השרים סבורים, כי יש מקום לקבל החלטות בעניינים הקשורים בצורת ניהול נתיבי נפט עצמה ובפיקוח על החברות הממשלתיות. (כזכור, כבר הודיעו השרים ספיר ושפירא על זירוז החקיקה בענין חוק החברות הממשלתיות). לא מן הנמנע, שכמה שרים יציעו לערוך שינויים בהרכב מועצת המנהלים של נתיבי נפט, ולא להסתפק בהתפטרות מר פרידמן.

פירושי ההמלצות

מקורות בירושלים אמרו אתמול, שכאשר התבשרה ראש הממשלה שהפרשה הגיעה לסיומה, היה לה הרושם שמסקנות הוועדה והמלצותיה סופיות ואינן ניתנות לעירעור ולדיון בממשלה. השקפה זו יוחסה לשר־המשפטים. עד עתה יש גורמים מספרים הסבורים, כי למעשה אין הממשלה יכולה לערער על מסקנות והמלצות הרוב בוועדה.

אך, כאמור, לאחר שראש הממשלה נדהמה מפירוש המלצות הרוב כפגיעה בסטנדרדים מוסריים — היא יזמה, בעצה אחת עם השר גלילי, בירור נוסף אצל שר־המשפטים. בבירור זה נקט שר־המשפטים בעמדה שלא היתה קודם לכן נחלת רוב השרים ע"פ התרשמותם. הוא אמר, כי הממשלה יכולה לקיים דיון בהמלצות ואינה חייבת לקבלן. ואז יזם השר גלילי בתיאום עם הגב' מאיר — והשר שם־טוב בנפרד — את העלאת הענין לדיון בממשלה.

היכל: ביקשנו

(סוף מעמוד 1)

הייכל מטעים, כי מצרים ביקשה מרומניה הסברים על "תפקיד התיווך" שלה. שר־החוץ המצרי, מוראד גאלב, מסר לשגריר רומניה בקהיר הודעה ברוח זו. בהודעה זו נאמר, כי "מצרים מודאגת, אינה מבינה מה מתרחש, ודורשת הסברים".

(יופ"ע). שגריר רומניה בקהיר הודיע לגאלב, כי צ'אושסקו, יעשה את כל המאמצים בעת ביקורה הקרוב של הגב' מאיר בבוקרשט, כדי לשכנע אותה בצורך שישראל תחתור להשגת פיתרון במהירות, על בסיס החלטת מועצת־הביטחון.

"אל־אהרם", שמסר זאת, כותב, כי בחוגים רומניים דוחים את ההנחה ששלטונות בוקרשט ימלאו תפקיד של מתווכים בין הערבים לבין ישראל.

אותם החוגים מציינים, שכל כוונתו של הנשיא צ'אושסקו, בהזמינו את הגב' מאיר לרומניה, היא לבקש מישראל שתגשים את החלטת מועצת־הביטחון.

(ע"י). ביום לארה"ב כותב הייכל. כי הוא סבור שהגיעה השעה שהערבים ינחיתו מהלומה כבדה על האינטרסים האמריקאים בעולם הערבי.

הרוסים השאירו לסאדאת

(סוף מעמוד 1)

גם בעניין התמיכה הצבאית הדגש הוא על "המשך".

עם זאת ניכר, כי הבעיות סאדאת בתחום הנשק באו על סיפוקן, כולן או "רובן".

הקטע הקשה בהודעה הוא ההכרה הסובייטית, כי מצרים רשאית לפעול ב"אמצעים שונים" להחזרת השטחים. אחד הפירושים הוא, שאין גם בנוסח זה הכרה בנוסחת המלחמה שבוטאה בנאומיו האחרונים של סאדאת.

עם זאת נראה, כי הסובייטים הסכימו להשאיר לסאדאת "אופציה מילולית פתוחה" גם בביטוי זה, בדברם באורח כללי על "אמצעים שונים".

עוד הדגישו המשקיפים, כי הקטעים המדברים על היות שתי המדינות סוציאליסטיות על־פי דרכיהן, מצביעים על כך ששיתוף הפעולה ביניהן קבוע וארוך, ולא רק שיתוף פעולה זמני עד "לחיסול תוצאות התוקפנות הישראלית".

אשר לביקור הקצר של סאדאת במוסקבה סבורים משקיפים, כי הוא נועד בעיקר לצרכים פנימיים מצריים. יש ספק אם דברי קוסיגין, שהביקור קצר כי לא נותר על מה לדון, משקפים את המצב לאשורו.

בקורת אבן

יש להניח כי נושא זה והנאומים הקשים בנאומיו האחרונים של הנשיא סאדאת יעמדו היום במרכז סקירתו של שר־החוץ, אבא אבן, בממשלה. לפי המתוכנן יסקור השר אבן את שיחותיו עם עמיתו הגרמני ואת הפגישות שקיים בארץ עם לואי ז'וקס. עוד יסקור שר אבן את ביקורו של שר־החוץ האוסטרי.

בממשלה יימסרו כנראה פרטים אחרונים על מסעו הקרוב של ראש הממשלה לרומניה. בהברה, כי השרים אוחים מציעים להרחיב בכל האפשר את מיסגרת הדיונים המדיניים הבאים. בקורות בירושלים תוהים ותוהים, כי אינם יודעים מה בפי

הרובים.

משקיפים הביעו אתמול על מאמרו של הייכל אשר התריע מיזמת הנשיא צ'אושסקו. גילויי הייכל מאמתים לדעתם את ההנחה הבסיסית של ירושלים, כי הזמנת הגב' מאיר לרומניה מהווה הישג נכבד לדיפלומטיה הישראלית, אפילו אם בבוקרשט יוצעו לה תנאים שאינם מתקבלים על דעת ישראל.

יש בגילויי הייכל הפתעה לממשלת ישראל, הואיל והרוב המכריע של שריה, לרבות הגב' מאיר, סברו עד כה, כי ההזמנה לרומניה תואמה עם קהיר.

עם זאת מדגישים מקורות יודעי דבר בירושלים, כי יתכן שגילויי הייכל על התנגדות סאדאת להזמנת גב' מאיר לבוקרשט נועדו להפיס את דעת הניצים במצרים, ואינם משקפים את המציאות. כלומר, ייתכן שההתנגדות היתה רפה מכפי שתארה הייכל.

הממשלה תאשר היום את בחירתו של שר־האוצר פנחס ספיר, כממלא מקום ראש הממשלה בימים בהם תשהה הגב' מאיר ברומניה.

סגן ראש הממשלה, יגאל אלון, לא ישהה בימים אלה בארץ. הוא יוצא היום לארה"ב ויפגש בה מחר עם מר רוג'רס. כן יפגש עם השר אליוט ריצ'ארדסון. מר אלון יחזור לארץ בסביבות אמצע מאי.

אושרה רפורמה אזורית בצרפת

פאריס, 29 (ע"ר). — האסיפה הלאומית הצרפתית אישרה ביום ו' רפורמה אזורית ע"פ הקוים שבהם הציג הנשיא דה גול, ואשר לגביה הוא נכשל לפני 3 שנים במשאל־עם, שבעקבותיו התפטר מהנשיאות.

ב־343 קולות נגד 105, אישרה האסיפה הלאומית חוק המביא לידי דצנטרליזציה של סמכויות השלטון המרכזי לאזורים. אם הסיבות שבר רפורמה אלה, הן ייכנסו לתוקף בסוף 1973.

בריה"מ בונה שלוש סיירות נושאות טילים

מאת רפאל רוטשטיין
כתב "הארץ" בניו־יורק

ניו־יורק, 29 (מיוחד ל"הארץ"). בריה"מ בונה קבוצה חדשה של שלוש סיירות נושאות טילים הגדולות כפליים מהסיירות המודרניות הנמצאות ברשותה — מוסר "ניו־יורק טיימס" בגליון יום א' (היום).

מומחים צבאיים לא הצליחו להבין מדוע ראו הסובייטים לנכון לבנות שלוש סיירות ענקיות נושאות טילים ולהפוך עוד שלוש סיירות ישנות לנושאות טילים.

כמה מומחים סבורים, כי בניית אנית מלחמה רוסית נוספת בנפח 20 עד 30 אלף טונות שייתכן שתהיה נושאת המטוסים הראשונה של בריה"מ, או נושאת הליקופטרים מסוג חדש — תשמש מפתח לחידת הסיירות נושאות הטילים. לפי מחשבה זו, ייתכן שהסיירות יהוו כוחות גרעין לכוח או שני כוחות משימה של נושאות מטוסים.

המומחים אמרו שציינו זה מכבר שהרוסים ככל שירחיבו את התפרסותם הימית יעמדו על ערך נושאות המטוסים הן כדי להגן על השייטות שלהם והן כדי להטיל כוחות ליבשה. כמה מומחים סבורים, שככל שהרוסים ירחיבו את מבצעיהם הימיים אל מחוץ לטווח הפעולה של מטוסים סובייטיים החונים בבסיסי יבשה בבריה"מ — בים התיכון, באוקינוס ההודי, בדרום האוקינוס השקט בים הקריבי — כן יזדקקו לכוחות משימה של סיירות שיעניקו להם הגנה צמיתה רחבה יותר.

פיסגה של נשיאי פקיסטן והודו — בחודש הבא

רוואלפינדי 29, (ע"ר). — נשיא פקיסטן, בהוטו ור"מ הודו הגב' גאנדי, יקיימו בחודש הבא ועידת פיסגה בנידיודלהי, לאחר שהושלמו הערב שיחות בין נציגי שתי הארצות על סדר היום של ועידת הפיסגה, — מסרו מקורות מוסמכים.

סאנטיגו, 29 (ע"ר). קבוצת 77 מדינות מתפתחות הגישו הצעת החלטה המביעה דאגה לנוכח הסגירה הנמשכת של תעלת סואץ. הצעת ההחלטה קובעת, כי רק פינוי השטחים הכבושים ע"י ישראל, מזרחית לסואץ, יאפשרו הפעלת התעלה.

ייפגשו היום עם בני משפחותיהם

אנשי אפולו 16 חזרו במצב גופני טוב יותר מקודמיהם

יוסטון, 29 (אי.פי.). האסטרונאוטים של אפולו 16, שנחתו ביום ה' בערב באוקינוס השקט לאחר מסע מוצלח לירח, עמדו להגיע לפנות בוקר לבסיס האויר אלינגטון הנמצא סמוך לכאן.

האסטרונאוטים נושאים עמם 111 ק"ג של אבנים ודוגמאות קרקע מהירח.

בדרכם מאזור הנחיתה, על נושאת המטוסים שאספה אותם, עברו האסטרונאוטים בדיקות רפואיות קפדניות. בדיקות אלה העלו, כי מצבם הגופני טוב יותר מזה של אנשי הצוות של אפולו 15. הרופאים מסרו, שכל אחד מהאסטרונאוטים איבד משקלו, אך לא יותר מהכמות שהיתה צפויה תחילה. יאנג איבד שלושה וחצי ק"ג מטינגלי 3 ק"ג ודיוק שניים וחצי ק"ג.

בדיקת דם שנערכה אצלם הצביעה על כך שמספר גופיפי הדם הלבנים הוא תקין. בטיסות אפולו קודמות היתה ספירה גדולה יותר של גופיפים לבנים.

תופעה מעניינת נוספת נתגלתה בהמשך הבדיקות כאשר הוברר שליבם של האסטרונאוטים איבד כ־20 אחוז מכושר העבודה בטיסה, תופעה רגילה אצל אסטרונאוטים לאחר שהם בטיסה בחלל.

ביום א' (היום) ייצאו האסטרונאוטים איש איש לביתו כדי להיפגש עם בני משפחותיהם בטרם יחזרו למרכז החלל כדי לעבור בדיקות נוספות ולמסור דיווחים על מסעם.

מחבל מבוקש נהרג ברצועה

מחבל מבוקש נהרג ביום ו' בהיתקלות עם משמר צה"ל ליד פרדס באזור חרת זיתון, דרומית לעזה. אין נפגעים בין אנשי המשמר — מוסר דובר צה"ל.

המחבל נקרא ע"י אנשי המשמר להיכנע ולמסור את נשקו, אך פתח באש הטיל רימון לעבר המשמר ובחילופי האש נהרג. ברשותו נמצאו רובה קלצ'ניקוב, תת־מקלע קרל־גוסטב ורימונים.

בקרבת מקום ההיתקלות נחשף בונקר בו הסתתר המחבל.

המחבל ההרוג היה פעיל באירגון החזית לשיחרור במרכז הרצועה. בין השאר מיוחסים לו השתתפות במספר רב של התקפות על סיורי צה"ל באזור המרכז שברצועת עזה בחודשים יוני, יולי, ספטמבר 1970 והשתתפות ברצח 3 תושבים מקומיים.

אירגיפלי — ר"מ טורקיה

אנקרה, 29 (ע"ר). שהם הידיד אירגיפלי, חבר הסנאט התורכי, נתמנה היום רשמית כראש ממשלה החדש של טורקיה.

אירגיפלי, אחד מוותיקי המדינאים בטורקיה, בן 72, נתמנה ע"י הנשיא ג'ודת סונאי, להקים ממשלה חדשה במקום ממשלתו של ניהאט אירים שהתפטרה לפני 12 יום לאחר שהמפלגות הראשיות סירבו לתת לה סמכות למשול ע"פ צווים.

אזרח ישראלי גורש מדנמרק

מאת א. זהבי,
כופר "הארץ" בסקנדינביה

קופנהגן, 29 (מיוחד ל"הארץ"). שלטונות דנמרק גירשו היום לישראל את האזרח הישראלי יהודה מרחי (25) שלוש שעות לאחר טקס נישואיו עם הצעירה הדנית ליזה יקסן, אם לבנו בן 5 החודשים.

הזוגיים ביקשו את עזרת השגרירות הישראלית בבעיית הגירוש, עוד לפני שבוע. נמסר שהשגרירות תנסה להתערב בפרשה רק ביום ב' (מחר). המשטרה הדנית מסרה, כי יהודה מורחי לא עבד יותר משנה, אך הוא עצמו טוען, כי לא קיבל רשיון עבודה.

שלב אחרון בבחירות בלבנון

ביירות, 29 (ע"ר). שני יריבים מדיניים גדולים יתמודדו ביום א' (היום) כאשר ייכנסו הבחירות הכלליות בלבנון לשלב השלישי האחרון.

ההתמודדות היחידה תהיה בין כמיל שמעון, לשעבר נשיא לבנון, מנהיג המפלגה הליברלית הלאומית, לבין כמאל ג'ומבלאט, מנהיג המפלגה הסוציאליסטית הפרוגרסיבית השמאלית, בעבר שר פנים.

מאליק מאשים את הליגה היהודית

מרכז האו"ם, 29 (אי.פי.). שגריר בריה"מ באו"ם, יעקב מאליק, האשים היום את הליגה היהודית להגנה בחידוש ההתגרויות האנטי־סובייטיות.

במכתבים שנמסרו לפרסום כאן, הוא תבע מהרשויות האמריקאיות לנקוט בכל הצעדים הדרושים כדי לבלום פעולות אלה. בין היתר סיפר, כי ב־19 בח.ז., כאשר ישב במכוניתו בחזית בניין המשלחת הסובייטית בניו־יורק, קרב אליו אדם נושא סמלים ציוניים וקרא קריאות גנאי לעברו.

יום לאחר־מכן פרצו כמה צעירים למשרדי המשלחת והשמיעו סיסמאות עויינות, פיזרו כרוזים ושהו במקום כשעתיים.

בגביע אירופה לאומות בכדורגל

גרמניה—אנגליה 1:3

וומבלי, אנגליה, 29 (א. פ.). נבחרת הכדורגל של מערב־גרמניה גברה כאן הערב בתוצאה 1:3 על נבחרת אנגליה, ברבע־הגמר של גביע אירופה לאומות כאשר הבקיעה 2 משלושת שעריה בחמש הדקות האחרונות של המשחק.

100 אלף צופים, ראו כיצד במצב של תיקו 1:1 גורם הקפטן האנגלי, בובי מור, לבעיטת 11 מטרים נגד נבחרתו. הגרמני גינטר נצר, ניצל את הבעיטה כדי להעניק לנבחרתו יתרון. שלוש דקות אחרי־כן, השלים גארד מילר את הנצחון הגרמני בשער נוסף. הנבחרת המערב־גרמנית הוליכה ביתרון של שער במחצית הראשונה, אבל בדקה ה־77 של המשחק השוה הבריטי פרנסיס לי.

נצחונה של מערב־גרמניה מגדיל את סיכוייה לעבור לחצי־הגמר של גביע אירופה לאומות, מאחר ומשחק הגומלין ברבע־הגמר יהיה בברלין ב־13 במאי ולזכות גרמניה יתרון של 2 שערים.

במילאנו נפרדו נבחרות הכדורגל של בלגיה ואיטליה בתיקו 0:0 במשחק הראשון ביניהם בגביע אירופה לאומות. המשחק היה לעיני 90 אלף איש. הגומלין יהיה ב־13 במאי בבריסל.

גם בבודפשט לא הושגה הכרעה, כאשר נבחרות הכדורגל של הונגריה ורומניה סיימו את משחקן, לעיני 75 אלף איש, בתיקו 1:1.

ירדן תשדר חדשות בעברית — בטלוויזיה

רבת עמון 29, (ע"צ). — החל מהחודש הבא תשדר הטלוויזיה הירדנית יומן חדשות בעברית, — הודיע היום מנהל הטלוויזיה, מוחמד כמאל.

החל ממאי תשדר הטלוויזיה הירדנית בשני ערוצים שונים, כשאחד מהם יוקדש לשידורים ערביים והאחר יכלול תוכניות זרות ויומן חדשות בשלוש שפות: עברית, צרפתית ואנגלית. הוא ציין, "כי התוכניות הזרות יהיו מכוונות נגד האתגר של הטלוויזיה הישראלית, שתוכניותיה נקלטות ברוב ארצות ערב, והן גם ישרתו את התיירים הזרים בירדן".

ל־73 אחוז מבין המשפחות הירדניות מקלטי טלוויזיה — ציין כמאל.

אין קונים לתי"ל

מאת כופר "הארץ" בחיפה

בעקבות פגישה עם שר האוצר, נמסר לעובדי תי"ל (אוטוקרס), כי לא עלה הנסיון למכור את המפעל ובימים הקרובים יוחל כנראה בפיטורי העובדים. על גובה הפיצויים שישולמו לעובדים לאחר סגירתו.

מוסדות החינוך יהיו פתוחים ב־1 במאי

מוסדות החינוך יהיו פתוחים ב־1 במאי השנה, לפי הנוהג הקבוע בשנים קודמות.

תלמידים שהוריהם יבקשו כך יהיו רשאים להיעדר באותו יום מן הלימודים, אך על הוריהם להודיע על כך מראש למנהל הביה"ס. מורה הרוצה להיעדר ביום זה רשאי לעשות זאת, באישור המנהל. מנהל ביה"ס או ממלא מקומו חייבים להיות במוסדותיהם כרגיל.

ביקום שהתביבי בבלעם חוגגים את ה־1 במאי, יורשה גם המנהל אי ביה להיעדר, אבל יודיע על כך מראש למפקח.

מוסקבה: למדינות־ערב

(סוף מעמוד 1)

ארה"ב, כלפי המדינות הערביות. בהודעה מקור ראשון למתיחות בזה"ת ומסכנת את שלום העולם. "לא ישכון שלום באזור אלא לאחר ביצוע החלטת מועצת־הבטחון מס' 242", — נאמר בהודעה.

להלן תוקפת ההודעה את "מנהיגי ישראל המתעלמים מהחלטות או"ם ומהחלטת מועצת־הבטחון מס' 242". ההודעה מתארת את התיישבות בשטחים "פעולות פיראטיות". ההודעה מציינת, כי תנאי יסודי להמשך המאבק למען השגת פיתרון צודק לבעיית התוקפנות הישראלית הוא הגברת היכולת הכלכלית, המדינית והצבאית של המדינות הערביות.

"יחסים עמוקים"

ההודעה מציינת, כי מצרים ובריה"מ ראו צורך בסקירה בחודש של הצעדים שמטרתם להגן על זכויות העמים הערבים ומכאן החשד לשה בדבר המשך הגברת יכולתה הצבאית של מצרים. ההודעה מציינת בסיפוק את התפתחות היחסים בין בריה"מ לבין מצרים והצעדת בדרך המעבר לסוציאליזם. ההודעה מדגישה, כי "יחסים אלה הם עמוקים ותבוניים ואינם תקופתיים".

בשיחות השתתפו מן הצד הסובייטי: ברז'נייב, קוסיגין, גרומיקו, גרצ'קו, סקאצ'קו, סטינקו ווינוגרדוב (השגריר הסובייטי במצרים); מן הצד המצרי השתתפו, סאדאת, יועצו האפזי איסמאעיל, שר־החוץ גאלב, מפקד חיל־האויר מבארך והשגריר המצרי במוסקבה, יחיא עבד אל־קאדר.

שיחה של חמש וחצי שעות

בהגיעו למוסקבה ביום ה' אתמול ערך סאדאת שיחת הקדמה קצרה עם ראש הממשלה, אלכסיי קוסיגין, במכשבה כמתבית הכיסה. בהתאם להודעה הרשמית על סדר הביקור צפויות השיחות המעשיות להיערך בשלושה שלבים ולהימשך יומיים. אולם שיחות אלה נסתיימו בישיבה אחת שנמשכה ביום ו' חמש וחצי שעות ללא הפסק. סעודת הצהריים החגיגית שעמדה להיערך לכבוד הנשיא סאדאת באותו יום נדחתה לשעות הערב.

בסעודה הצהיר קוסיגין, כי השיחות שנערכו בקרמלין יפתחו אופקים חדשים לפיתוח היחסים הסובייטיים־מצריים. "אם השיחות הושלמו בזמן קצר, אין פירוש הדבר שהיו חילוקי־דעות בינינו, או שלא הגענו להסכם בשאלה כלשהי. אדרבא, הסיבה האמיתית לקיצור השיחות היא בהבנה ההדדית בינינו ובאחדות הסכרה. דבר זה איפשר לנו להגיע לסיום בזמן הקצר האפשרי ביותר", — אמר קוסיגין.

בתשובה לנאום זה אמר סאדאת בסעודה החגיגית, כי הוא באשר

מהשיחות הקצרות, שנערכו בגילויי לב.

סאדאת ערך אתמול בבוקר שיחה מסכמת קצרה עם מזכיר הוועד המרכזי של המפלגה הקומוניסטית הסובייטית, ליאוניד ברז'נייב, ולאחר־מכן יצא חזרה לקהיר. בתום השיחות הרשמיות ביום ו' התנצל סאדאת על שאינו יכול להשתתף בנשף אמנותי במוסקבה כפי שתוכנן, בגלל "שיחות דחופות עם שר־החוץ ד"ר גאלב". בשדה־התעופה במוסקבה נפרדו מסאדאת קוסיגין ואישים אחרים אך ברז'נייב ופודגורני נעדרו, כמו בעת בואו. עתוני קהיר ציינו אתמול, כי ברז'נייב התנצל על אי־בואו לשדה בגלל "התחייבויות קודמות". כן מסרו העתונים המצריים, כי הנשיא פודגורני נעדר מקבלת־הפנים "בגלל מחלה".

הנחיתה — באיחור בגלל סערת החול

מטוסו של הנשיא סאדאת נחת באיחור רב בנמל־התעופה בקהיר וזאת בגלל סערת החול שהשתוללה בה. בהתיים בשל לאיחור הנמל גרמה לראות לקיים ולהיפרד הבאים שאותם לנחיתה.

בשעות אחר־הצהרים של יום אתמול נמסר כאילו נחת מטוסו של סאדאת בנמל־התעופה בביירות, אולם מאוחר יותר בשעה 6 בערב מסרה סוכנות הידיעות המצרית, כי המטוס נחת בשלום בנמל התעופה בקהיר.

בעקבות לשיחות הרשמיות ערך מפקד חיל־האויר המצרי החדש, חוסני מבארק, דיונים עם מפקדים סובייטיים בכירים. "אל־אהראם" מוסר על כך כי ציין, כי השיחות הביאו לידי ביקור עם הגנראל קוטאכוב ראש המטה הכללי של כוחות האויר הסובייטיים. העתון ציין, כי מבארק ערך את שיחותיו עם שרי הצי הסובייטיים ברוסית אותה למד בעת השתלמותו בבריה"מ. בשדה ובחזרת הנשיא סאדאת לעניני אירופה, אשרף גרבאל, נשאר במוסקבה להמשך השיחות. הם ישובו לקהיר הבוקר.

"ניו־יורק טיימס": גושפנקה עקיפה

מאת רפאל רוטשטיין,
כתב "הארץ" בניו־יורק

ניו־יורק, 29 (מיוחד ל"הארץ"). "ניו־יורק טיימס" מוסר מקהיר, שלפי הנימה של משקיפים דיפלומטיים, ההודעה הרוסית־מצרית מהווה גושפנקה סובייטית עקיפה לרצונו של סאדאת ללכת לקראת מלחמה בישראל.

לפי המקורות רואים בביטוח של ההודעה לאשר היכים שוכת לפיתרון במשא בר במדינית, כולל הדרך של מלחמה.

אין חילוקי דעות עם ג. מאיר על חומרת המצב בתעשייה

זאת ימסור היום מרק מושביץ להתאחדות התעשיינים

מאת כופרו הכלכלי של "הארץ"

ראש הממשלה ערה לחומרת המצב בתעשייה והיא רואה אותו כמותו ואין חילוקי דעות ביניהם על כך — זאת ימסור היום נשיא התעשיינים, מרק מושביץ, לחברי הועד הפועל של התאחדות התעשיינים המתכנסים לישיבה מיוחדת לדיון ביחסי העבודה.

מר מושביץ נפגש ביום ו' עם גב' גולדה מאיר לשיחה על התערערות יחסי העבודה. כפי שנודע, הודיעה לו ראש הממשלה, כי מחר יהיה דיון בנושא זה במערך ולאחר הדיון היא תחליט מה ברצונה לעשות. מר מושביץ מסר לגב' מאיר על המצב שנוצר עם הגשת תביעות להטבות בשכר ובתנאים הסוציאלים, החורגות מהסכם המסגרת המבוסס על מדיניות מקצועית שאושרה ע"י המערך, ההסתדרות והממשלה.

מר מושביץ ציין, כי נתושה דעת התאחדות התעשיינים ואירגוני המעסיקים, כי ההסכמים הקיבוציים ייחתמו בהתאם להסכם המסגרת. הוא הבהיר לראש הממשלה, שאין כל אפשרות להמשיך בפעילות תעשייתית תקינה באוירה של איומים בסנקציות, שביתות ושביתות האטה. כאשר התעשיינים אינם מוכנים להיעתר לתביעות חורגות. הוא הדגיש, כי ציבור המעסיקים אינו מוכן ולא יכול להשלים עם המצב של הפקרות בתחום יחסי העבודה והוא נערך למאבק כדי להבטיח כיבוד וקיום הסכם המסגרת המחייב את ההסתדרות והמעסיקים.

בוילנה קיבלו רבים אשרות עלייה; במוסקבה — עיכובים

אסיר ציון ממשפט לנינגרד לקה בהתמוטטות עצבים

לונדון, 29 (עתים, עסמ"א וי.פי.). רחובות שלמים התרוקנו באחרונה בוילנה מיושביהם היהודיים ודירות שהיו בעבר בידי היהודים, מצפות לדיירים חדשים, — מסרו מקורות יהודיים בברית המועצות.

מספר רב של יהודים מוילנה קיבלו בחודשים האחרונים היתרי יציאה ורבים הולו בסידורים הפורמליים לקבלת אשרות.

אותם מקורות מסרו, כי בקוטאיסי, אחת הערים הגדולות של גרוזיניה, אין מקשים על היהודים המבקשים היתרי יציאה לישראל וכל אלה שביקשו, קיבלו.

במוסקבה, לעומת זאת, יש עיכובים ומספר משפחות שהגיעו לבירה מגרוזיניה נאלצו לשהות כ־20 יום.

יהודים גרוזיניים מתקשים בקבלת מקומות לינה בבירה. ישנם בתי־מלון בהם נאמר ליהודים בפשטות שיסתלקו, כשההנהלה מגלה כה מצבים במוסקבה.

במוסקבה נודע, כי פקידים צבאיים ציוו היום לערוך בדיקה פסיכיאטרית ליהודי סובייטי, אשר ביקש לצאת את המדינה, ואשר הכריז שהוא מוכן וגמור עמו לצאת להפגנה פומבית להסב עינוס בעת ביקורו הקרוב של הנשיא ניכסון במוסקבה.

היהודי ויקטור יאכוס, פיסיקאי בן 28, ממוסקבה, פוטר מעבודתו מהמכון הגרעיני של אקדמית המדעים, לאחר שהגיש בקשה לעלות לישראל. המשטרה עצרה את יאכוס ב־5 לפנות־בוקר וחקרה אותו חמש שעות. אח"כ הובא למפקדה צבאית אזורית, שם נחקר ע"י ועדה רפואית שבראשה עמדה פסיכיאטרית בשם סניוכובה.

אסיר ציון, המהנדס שלמה דרייזנר, שנידון השנה למאסר 3 שנים במשפט לנינגרד והכלוא במחנה במורדוביה, לקה באחרונה בהתמוטטות עצבים בשל התעללות הסוהרים הסובייטים.

"משפחתי ואנכי מאושרים ביותר להיות בישראל. זהו חלום שהפך למציאות. זוהי זכות שנשללה מאבי, שהיה מנהיג ציוני ופעל למען הרעיון הציוני כל חייו אך מת בגלות בסיביריה" — אמרה עולה מבריה"מ, תושבת אשדוד, הנמצאת עתה בביקור קצר בלונדון, באסיפה מטעם המגבית שם.

10 מגויסים במוסקבה פונים אל האלוהים

ניו־יורק, 29 (עסט"א). עשרה הפעילים היהודיים במוסקבה, אשר גוייסו לשרות פעיל בצבא הסובייטי, העבירו ביום ו' פניה לבורא עולם, באמצעות הקונגרס היהודי האמריקאי, כי הגיוס נועד לגזול מהם את חירותם. הפניה הוכתבה ע"י גבריאל שפירו במוסקבה בשיחה טלפונית.

קהיר, 29 (ע"צ). — גשמי הזעף שירדו ביום ה' באיזור אסואן גרמו לנזקים חמורים לרשת החשמל והטלפון וכן למספר גדול של בתים באסואן, אחד מפרברי אסואן.

תגובה נזעמת על הצהרת נשיא בתי־הכנסת בארה"ב

אמר ש"רוב יהודי בריה"מ מעוניינים להישאר בארצם"

מאת רפאל רוטשטיין,
כתב "הארץ" בניו־יורק

ניו־יורק, 29 (מיוחד ל"הארץ"). התנועה הציונית האמריקאית, נציגים ישראלים והוועד האמריקאי ליהודי בריה"מ, הגיבו בחריפות ובזעם על הצהרת נשיא מועצת בתי הכנסת של ארה"ב, הרב אירווינג לרמן, שטען, כי רוב יהודי בריה"מ מעוניינים להישאר בארצם.

בהכרזת הרב לרמן כמאמי בין הובעה תקוה, שהנשיא ניכסון בביקורו במוסקבה יעסוק את האינטרס האמריקאי בזכותם של אלה מבין יותר מ־3 מיליון היהודים בבריה"מ המעוניינים לצאת מארץ זו. עם זאת טען כי ברור שרוב יהודי בריה"מ מעוניינים להישאר בבריה"מ כאזרחים נאמנים לה. הם תובעים את זכותם הבסיסית לפתח את המורשת הדתית שיבטיחו את המשך קיומם הדתי. שלילת זכות זו, היא שעשתה את מצב יהודי בריה"מ נושא בעל עניין בינלאומי, — אמר הרב לרמן.

סגנו של הרב, הרב הני זיגמן אמר לי כי המניע להצהרת הרב לרמן היה הרצון לשכנע את הנשיא ניכסון, כי עניין הזכויות הדתיות ליהודי בריה"מ אינו פחות חשוב מהזכות להגירה.

בכינוס החטיבה האמריקאית של הוועה"פ הציוני העולמי בניו־יורק, יצחק המלין, כינה את ההצהרה לא־אחראית ולא־נבונה. הם הסלידה כי ההצהרה הביעו מנהיגי הוועד האמריקאי למען יהודי בריה"מ, המארגנים את מיצעד ההזדהות עם יהודי בריה"מ ביום א' (היום), ובשיחות פרטיות, גם דיפלומטים ישראליים.

בחוגים של הוועד הפועל הציוני חוששים, כי ההצהרה תאפשר לנשיא ניקסון להמעיט בחשיבות נושא העלייה מבריה"מ בשיחותיו בקרמלין. לפני כמה ימים אמר שר־החוץ ויליאם רוג'רס, כי הנשיא יעלה במוסקבה את זכות היהודים להגר מבריה"מ.

מקורות ציוניים בכירים, שהרוסים ינצלו את הצהרת הרב לרמן במסע תעמולתם.

ליגדזי: תשובה מאכזבת מהבית הלבן

ראש העיר ניו־יורק, ג'ון ליגדזי, אמר היום, ערב מיצעד ההזדהות עם יהודי בריה"מ, שקיבל תשובה מאכזבת מהבית־הלבן לאיגרתו הקוראת לנשיא להעלות את מצוקת היהודים בבריה"מ בשיחותיו במוסקבה.

אחד מעוזרי הנשיא השיב לו, לדבריו: "הנשיא מודע לאינטרס הציבורי, והנושאים שהעלית יובאו לעיון כמוקדם".

הצהרה חסרת תקדים

(סוף מעמוד 1)

סיהודים. הבכרה זו באה גם לאור סקירתם בחודש (בשיחות עם סאדאת) של האמצעים שבמסגרתן להגן על זכויות עמי ערב.

יתכן, כי את ההצהרה הסובייטית יש לראות על רקע שיחות הפיסגה המתקרבות עם הנשיא ניכסון, אולם מבחינה ערבית זקפו בכך ראשי הקרמלין לזכותו של סאדאת "הישג" קשה להגיה שהוא ראוי לו. מכל מקום, אין ספק שלפחות מבחינה צבאית יכול סאדאת להצביע על הישגים. כל הידיעות כדמות על משלוחי נשק חדשים ובעיקר בתחום המטוסים והטילים הצפויים לבוא למצרים ובכלל זה סוגים חדישים היכולים בהחלט להקרא התקפיים.

קבלת הפנים הצוננת לה זכה סאדאת במוסקבה והאמצעים להסביר את קיצור הביקור כעדרים נפקות ביחס "להבנה ההדדית" שכרה בשיחה הצבעה היחודה שנמשכה חמש וחצי שעות בלבד. כבלות הכל, קשה להבין "יחסי מוסקבה קהיר ביום משתהים באמת ובתמים על הבנה עמוקה עד כדי השגת תמימות־דעים בין שני הצדדים ביחס "לנושאים מדיניים רבים" שהעלו לדיון ביום שישי בקרמלין בשיחה אחת. כביד להניח, שיחסים אלה הגיעו עתה לשלב בו קובעת מוסקבה את מהלך העניינים בנושאים כהוהתים, בעוד שקהיר מאבדת יותר ויותר את השפעתה על קביעה זו.

"קומדי פרנסיז" מציגה את "בסודות בדויים"

אמש בתיאטרון

מאת ד"ר חיים גמזו

(בתיאטרון ירושלים ובהבימה תל־אביב)

"כל אחת מהקומדיות שלי, הבריתה היא להוציא את האהבה במחבואיה..." (מאריבו)

[illegible]

זהב ונהוארי אצולה את קסם דמותו של הגבר האהוב, אם גם נשולבנבים הנהו. היא נמשכת אליו וחשה כי הוא הגבר שיעניק לה את האושר האמיתי שלא ידעה עד כה... הקומדיה כפתיחת אפוא בכי טוב, בנצחון האהבה על הכובים, בנצחונו של היהב על המוסכמות החברתיות ... בנשיא־הבוק של היפיפיה עטירת־הרכוש עם הבחור הנצייר שמגביקר רק הכירה אותו ובערב כבר היה בעלה, על אפם וחמתם של אמה היהרנית ושל בעל־האחוזה האציל הקשיש.

לפני 12 שנה הוצגה קומדיה זו בארץ על ידי להקת ז'אן־לואי בארו ומדלין רנו שהיתה כפסקת בי התאטרון ברפה — אודיאון. ה' בבאי היה ז'אן־לואי בארו. שם המחזה היה אז בעברית: "וידוי הסתר" [illegible]

[illegible]

מאת כופרו המדיני של "הארץ"

אבן העלה באוזני קירכשלגר הפיגור במשפטי הנאצים

מאת סופרו המדיני של "הארץ"

שר־החוץ, אבא אבן, העלה בשיחותיו באוזני שר־החוץ האוסטרי, רודולף קירכשלגר, על הפיגור במשפטי הנאצים בארצו. הוא קרא באוזניו מכתב של יהודי וילנה בעניין משפט הרוצח מאורר. השר אבן אמר, כי דעת־הקהל בישראל סבורה, שיש להחיש את המשפטים.

האורח הדגיש, שגם בארצו רבו ההתבטאויות בעניין הניהול הארוך של המשפטים. הוא יעביר את הבירוע המתאים על כך לגורמים המטפלים בנושאים אלה.

בקשר לאי־תשלום פיצויים ליהודים, הזכיר, כי עפ"י ההסכמים, אוסטריה משוחררת מכך, אך יש ועדה בראשות שר־האוצר האוסטרי המטפלת בתביעות כאלה. הוא יעביר התרשמות משיחתו עם השר אבן בעניין זה לממשלתו.

בפגישה השתתפו גם המנכ"ל מרדכי גזית, משה ששון, יוחנן מרוז, זאב שיק, השגריר יצחק פטיש, כל פלד, נסים יעיש איתן בנאור, שמואל אבנת ונחום אסתר.

סקינג, 29 (ע"ר). תגובות הדין בכאי יותנו בסין השנה בצורה צנועה ללא התגנות המסורתיות הכיעצמות, והשיקין דיווח בכינוי דין אגמן בסקינג.

בצער עמוק וביגון קודר אנו מבכים את מותו הפתאומי
בדמי ימיו, של יקירנו

ס/אלוף אורי סימון

ההלויה תצא היום, יום ראשון, ט"ז אייר תשל"ב, 30.4.72, בשעה 4.00 אחה"צ מרחבת בית החולים תל־השומר לחלקה הצבאית בקרית שאול

אוטובוסים יועמדו לרשות המלוים מבית החולים בתל־השומר לקרית שאול

מתאבלים:
אשתו: דליה לבית ספקטור
בנו: אורן
ההורים: זושה ואליעזר סימון
אחותו: ימימה כרמל בעלה אורי וב־ב
משפחת: רוזה ומשה ספקטור וב־ב
משפחות: קונצ'טי, יונגוירט, סימון, פידלר, וודובוז, אפרתי, מקרין וברונשטיין
והמשפחות בחוץ לארץ

בעלי, אבינו, אחי ודודנו

שאול בר' אברהם סקוסובסקי

איננו

ההלויה תצא היום, יום ראשון, ט"ז אייר תשל"ב, 30.4.72, בשעה 2.00 אחה"צ מבית ההלויות העירוני, רח' דפנה 5 תל־אביב לבית העלמין בקרית שאול

המתאבלים:
אשתו: לאה
בנותיו: שרונה ונאוה
אחיו: אריה ומשפחתו
וכל בני המשפחה

בצער רב אנו מודיעים על פטירתו הפתאומית
של יקירנו

פנחס בר' חיים זיטמן ז"ל

ההלויה תצא היום, יום ראשון, ט"ז אייר תשל"ב, 30.4.72, בשעה 2.30 אחה"צ מבית ההלויות העירוני, רח' דפנה 5 תל־אביב לבית העלמין בקרית שאול

המתאבלים:
רעיתו: לילי
המשפחה והידידים

לאה קירש ומשפחתה

אתכם אנו באבלכם
בהלקח מכם הבעל והאב

ד"ר נפתלי קירש ז"ל

אוהל בני	לרינסון שושנה
אקשטיין משה	סופרין טילדה, עו"ד
ברזל משה	עת־צבי
בר־טל י.ז. עו"ד	פילשטיין רבקה
גניגר משולם	פליישר ברקה
דוכס דוד	פלחצינסקי פלורה
דולגין יוסף	קופפר ברוך
דיאמנט חנוך	קלעי שלמה
דיאמנט יעקב	רוזנבלום חיים
דרורי משה	רפפורט משה
הרצוג פלה	שנין נעמי
טרובובלסקי מריאן	שפירא רחל
	שחר משה

ומשפחותיהם

למשפחת גולדברג

משתתפים באבלכם
במות עליכם האב

חיים בן רבי יצחק גולדברג

משפחת נוף

לנחמיה הרסוב ומשפחתו

משתתפים באבלכם
במות עליכם יקירכם

חיים בן רבי יצחק גולדברג

פרסום ניב, חיפה

הארץ

ט"ז באייר תשל"ב
30 באפריל 1972

בתל־אביב: המערכת וההנהלה מזא"ה 56, ת. ד. 233, טלפון 623311. מח' המודעות רח' מזא"ה 56, ת. ד. 233, טלפון 611576, 623311. מח' הפצה ומנויים מזא"ה 75, טל' 623311 ת. ד. 233, מס' מיקוד: 61000.

ירושלים: רח' החבצלת 2 טל' 6-224245, ת. ד. 273
חיפה: רחוב נורדוי 20 טלפון 8—661166, ת. ד. 5259

המו"ל: הוצאת עתון הארץ בע"מ. דפוס הארץ מזא"ה 56 ת"א
העורך: גרשום שוקן. האחראי: חנון טאמט.
אין המערכת אחראית לתוכן המודעות ואינה מחזירה כתבי־יד.
HAARETZ Daily Newspaper, Tel-Aviv, Israel-P.O.B. 233, Tel. 623311

לא סוף פסוק

מר מרדכי פרידמן הסיק בהתפטרותו את מסקנתו האישית מהביקורת הציבורית על דו"ח ועדת ויתקון. החלטתו הקלה אמנם על הממשלה, אשר תדון בנושא זה היום, אולם אין לראות בה סוף פסוק. על הממשלה לדון בכל השלכותיה של הפרשה ולהסיק את פסוק (גם לא לגבי מעשיו של מר פרידמן עצמו). על הממשלה לדון בכל השלכותיה של הפרשה ולהסיק את מסקנותיה שלה.

מכל מקום, פרשת נתיבי נפט אינה מתמצית רק באישיותו של מר פרידמן, ובהתפטרותו אין הממשלה יכולה לצאת ידי חובתה. נצפה להחלטת הממשלה ונקווה שייקבעו בה, בצורה ברורה והחלטית, הדרכים להסיר סוף סוף את סימני השאלה הרבים המציקים עדיין לציבור.

פיתחת רפיח ממשיכה להטריד

מאמרו של דוד שחם שהתפרסם בשבועון אות של מפלגת העבודה (ראה עמוד זה), איננו בחזקת „הסתה פרועה ובלתי־אחראית", כדברי שר הבטחון בישיבת לשכת המפלגה ביום ה', אלא ביטוי לשאלות ודאגות המטרידות רבים — לא רק בקרב חברי מפלגת העבודה.

סיכומי הדיון בפורום המפלגתי מדהימים משתי סיבות: סוכם „להקים בזמן הקצר ביותר מזכירות מצומצמת למערכת אות", וכן הוחלט כי „הלשכה מביעה את תמיכתה המלאה בצורת טיפולה של הממשלה בעניין" (היינו: גירוש הבדואים ונישולם מאדמותיהם בפיתחת רפיח).

שום עתון או שבועון לא יוכל להתנהל ביעילות על ידי גוף שתפקידו לקיים פיקוח פוליטי על העורך. העורך, במקרה זה, פירסם מאמר המביע ביקורת על קולת העונש שהוטל על האחראים לפרשה ובכך נתן ביטוי להרגשה מועקה שהיא נחלתם של רבים. אם בשל כך יצא עליו הקצף מצד מנהיגי המפלגה, לרבות שר הבטחון וראש הממשלה — יש להסיק מכך כי זכות האזרח לחופש הבעת דעתו אינה שמורה אצל מנהיגי עבודה בידיים נאמנות.

אנו יכולים להישאר אדישים לשאלה אם שבועון עבודה יהיה כתב־עת משעמם, כפי שהוא מבטיח להיות תחת פיקוחה של מזכירות מצומצמת, אך יש ענין גם לכל מי שאינו חבר עבודה, כי הנהגת המפלגה הגדולה ביותר לא תחניק, בכתב־העת הייצוגי שלה, ויכוח הופכי על נושאים העומדים ברומו של עולמנו. חופש הביטוי אינו נכס הניתן לחלוקה; שלילתו בתוך תחום מפלגתי סגור־כביכול עלולה לגרוע מחופש הויכוח במדינה כולה.

לגבי פרשת פיתחת רפיח השתמש שר הבטחון בטענה חסרת הגינות: אפילו לא ידע בעל המאמר את כל העובדות — מי אשם בכך, אם לא אותו שר אשר הצנזורה הכפופה למרותו מנעה ממנו, כמו מכולנו, את מלוא המידע? עם זאת ידוע די על פרשה זו, כדי להצדיק הרהורים נוגים על קולת העונשים שהוטלו על האחראים. ויאמר נא הדבר במלוא הבהירות: אם אותו קצין „בכיר מאד" אשר כל הציפורים מציצות את שמו מכל הגגות (אם כי הצנזורה אוסרת על פרסומו), לא זכה אלא בנזיפה בלבד, אף על פי שחרג מסמכותו וביצע פעולות חמורות ללא אישור שר הבטחון, הרמטכ"ל, הממשלה, או ועדת השרים לענייני התנחלות — לא נותר אלא להסיק כי שר הבטחון מחפה, תוך כוונה פוליטית, על מעשיו. חיפוי זה של שר הבטחון, גם בהופעתו בישיבת לשכת עבודה, יש בו כדי להבטיח כמעט־חסינות לכל קצין אחר שיהיה סבור כי במעשים „חריגים" אינו אלא מתכון לדעת גדולים ממנו, ויש בה גם כדי לערער את אושיות המשמעת בתוך הצבא.

בפיתחת רפיח נעשה עוול לבדואים וגם נגרם נזק רב למדינה. הצעתו של ח"כ אברהם עופר לומר בסיכום הלשכה כי מה שנעשה בפיתחת רפיח „אינה דרכה של הציונות", נדחתה על ידי הרוב, על פי דעתו של שר המשפטים. סעיף זה, לוא נכלל בסיכומים, היה בו לפחות משום אזהרה לגבי העתיד. השמטתו נותנת הכשר בלתי מוצדק למעשים הראויים לגנאי.

שאלות מטרידות

מאת דוד שחם

להלן מאמרו של עורך שבועון מפלגת העבודה אות על פרשת פיתחת רפיח, אשר היה נושא לדיון סוער בלשכת העבודה בסוף השבוע שעבר. (ראה מאמר ראשי בעמוד זה).

אין אנו רשאים (שלא בצדק, לדעתנו) לכתוב את כל הידוע על הפרשה האמיתית של פיתחת־רפיח. אבל גם מה שפורסם — ומותר, לכן, בדיון־פומבי — מעלה כמה וכמה שאלות מטרידות.

הצורה שבה הובאה הפרשה לידיעת הציבור היה בה כדי לגרום אי־הבנה לגבי מהותה האמיתית. מפ"ם שגתה שגיאה טקטית קשה, משנגררה אל תוך המלכודת, שהציבו לה יריביה, והרשתה להם לכרוך את „המעשה החריג" עם בעיית ההתנחלות בכללה. אפשר ומותר להתווכח על ההתנחלות כעקרון, על האזורים שיש להתנחל בהם או אין להתנחל בהם, על כדאיותה המדינית של ההתנחלות וכיוצא באלה. אבל השאלה כאן אינה כלל ועיקר שאלה הקשורה בהתנחלות. את „המעשה החריג" חייבים להוקיע גם מצדדי ההתנחלות וגם מתנגדיה. ואילו אלה המזדהים עמו (ואף סבורים שיש בו חכמה או גבורה) — מוטב שנכירם כמו שהם ונבין את גישתם הממלכתית כמו שהיא. לפיכך מוטב היה לולא הסכימה מפ"ם לכריכת שתי הבעיות זו בזו ולולא איפשרה בדרך זו למתנגדיה להסוות את עמדתם האמיתית במסווה של הגנה על ההתנחלות.

מה בעצם, קרה בפיתחת־רפיח?

נניח, דרך משל, שליד חופי ארץ אחת ישנו אי. מותר להניח שבתיקי מפקדת הצבא של אותה ארץ מונחת תוכנית לכבושו של אותו אי, לא משום שיש כוונה לעשות כך, אלא, פשוט, כדרך שאומרים, לכל מקרה שלא יבוא. אם תיתן פעם ממשלתה של אותה ארץ פקודה לצבאה לצאת לכיבוש אותו אי — תהיה בידו תוכנית מוכנה.

ונניח עכשיו, שמפקד בצבאה של אותה ארץ — בלי שקיבל הוראה מראש ממשלתה, משר צבאה, או מכל גורם מוסמך אחר בממשלה של אותה ארץ — שולף בוקר לא עבות אחד את התוכנית מן המגירה ומצווה על פקודיו לבצעה.

מה ייעשה באותו מפקד? — אין ספק שבמדינה מתוקנת, שבה הצבא מתכן תוכניות ומבצען רק על פי הוראת שלטונותיה, ולא על פי רוחם של מפקדיו, לא יניחו למעשה כזה ללא עונש ראוי.

מכל מה שפורסם מן העיתונים יכולנו להסיק כמה מסקנות:

א. גם גולדה מאיר וגם ישראל גלילי קבעו במפורש ש„מעשה הגידור" על כל ספיחיו החריגים בוצע ללא אישור הממשלה ו/או ועדת השרים הממונה על ההתנחלויות.

ב. ועדת החקירה שמינה הרמטכ"ל גופה בקצין־קבע אחד וב־קצין אחר, העומד תחת פיקודו, ופיטרה עובד זוטר אחד.

ג. פרסום שמותיהם של הנזופים אסור.

ד. הוכר, שתוך כדי ביצוע הגידור נעשו גם „מעשים חריגים": גירוש תושבים שלא על־פי הסדר המקובל (מה, אגב, „הסדר המקובל" בגירוש?), סתימת מקורות מים. מותר להניח שהקצינים הזוטרים בכירים שנעשו, על חריגות אלו נעשו, ואילו הבכיר שבהם — על עצם החריגה, כלומר הפעולה ללא הסכמה, נעשה.

הפרשה כולה מעלה כמה שאלות מטרידות, שאלות המבקשות שתינתן להן תשובה:

* האם נזיפה בלבד היא עונש, ההולם את חומרת העבירה של הפעלת תוכנית מבצעית בידי קצין בכיר — בכיר מאוד! — בלא אישור הרשויות הממשלתיות הממונות על כך? עדיין זכור המקרה של שני אלופי צה"ל, ששוחררו משירותם לפי השמועה, מחמת מקרה חרבה יותר קל מזה.

* מדוע אסור לפרסם את שמו של הקצין הבכיר — בכיר מאוד! — שקיבל את הנזיפה? מה טעם בכלל בנזיפה (או בציון לשבח), כשאין יודעים למי הם ניתנים? האם אין חוששים שמא יאמר הציבור — שוב נטפלו לדג רקק והניחו לאחראים באמת?

אבל מאחר שאין מתירים לפרסם את שמו. אדרבא, שיתייצב בפני הציבור במלוא המטען הרעיוני והפוליטי שהוא מתכונן להביא עמו מחייו הצבאיים לחיים האזרחיים.

* כיצד בכלל ייתכן, שבתחומו של משרד הבטחון יתרחשו דברים, ששר הבטחון אינו יודע עליהם? ואם הם נעשים — מדוע אין הוא נוקט בצעדים לענוש את עושיהם?

* ולבסוף: אם בא קצין בכיר — בכיר מאוד! — ועושה מעשים שלא נצטוו עליהם ומעמיד את הממשלה בפני עובדות, מדוע אין היא מבטלת את מעשיו מעיקרם? האם אין האי־מוץ־לאחור־כעשה של תוצאות מעשי (על „הזיזך החריגה"), שבה נעשו, באכזריות ובברבריות שכל חברה מתוקנת צריכה להתבייש בהם(!) — האם אין דבר זה משמש עידוד ל„יוזמות" נוספות כאלו בעתיד.

מישהו חייב תשובה על כל השאלות האלו. לדעתנו — כל תגובה פחותה מזו שהגיב טרומן, כאשר נהג בו מק־ארתור מנהג דומה — היא תקדים מסוכן לעתיד החיים הדימוקרטיים בארץ.

תכנית סלמנדרה

הצעת ההסדר של אלון מסוכנת לבטחון ישראל

מאת ח"כ יורם ארידור

השם „סלמנדרה" לקוח מתחומם של שלושה עולמות: ביולוגיה, מיתולוגיה ופוליטיקה. במציאות זהו בעל־חיים הדומה לזיקית שרגליו בולטות לצדי גופו ויוצרות דמות מפותלת ומוזרה. על פי האגדה העתיקה, הסלמנדרה חסינה מפני אש. להיסטוריה של הפוליטיקה נכנסה הסלמנדרה בתחילת המאה התשע־עשרה כאשר החליט המושל אלבריג' גרי ממסצ'וסטס לתחום את גבולות אזורי־הבחירה במדינתו באופן שיבטיח את הצלחתו בבחירות. נפתולי האזורים הזכירו צורתה של סלמנדרה דמיונית, ומכאן בא המונח הפוליטי המשולב גרימנדר. אלה, שמתוך חשש מהצבעת מיעוט ערבי גדול משרטטים לישראל קווי גבול נפתלים, מזכירים את הסלמנדרה לא רק בתוצאות שרטוטיהם. הם גם סבורים שקווים כאלה עמידים בפני אש — ממש כמו הסלמנדרה הדמיונית. אבל מה לאגדה ולמציאות?

כמו הסלמנדרה, גם תכנית אלון מגיעה בעיקר שאותו היא מתיימרת להבטיח: אין היא עמידה בפני אש. לפיכך צריך לבדוק מה עלול לקרות אם תוגשם תכנית אלון או כל תכנית אחרת להחזרת יהודה ושומרון לשליט זר. אמנם תוכנית זו בלתי־ריאלית, כי המנהיגים הערבים מתנגדים אפילו לפשרה כזו. אבל, לצרכי הפרכת התכנית מעיקרה נבדוק מה עלול לעלות בגורלנו — אם תתגשם.

לצורך זה נוח להעלות — בדמיון — את הסצנריו הבא: המקום — ארץ ישראל. הזמן — לאחר ההווה, אי שם בשנות השבעים. העלילה נפתחת בהתגשמות הסכם השלום (הבלתי־אפשרי) על יסוד תכנית אלון. מהירות התפתחות העלילה תלויה בתנאים שאין לצפותם עתה. הריסת הסטטוס קוו לפני מלחמת ששת הימים נמשכה כשבועיים. עם תחילת הפסקת האש, ב־1970, התרחשה הפרת ההסכם — הזזת הטילים — תוך שעות ספורות. אך נחזור לסצנריו. העובדות שתתוארנה בו אינן פרי דמיון שרירותי. עובדות דומות להן התרחשו בהזדמנות זו או אחרת, ויכולות לחזור להתרחש בשלבים — אם תוגשם תכנית אלון.

שלב א': ביהודה ובשומרון, או מרביתם, שלטת ממשלה ערבית („חוסיינית", „פלשתינאית", או „פדרטיבית") שחתמה — מול התנגדות הסתה ערביות — על שלום עם ישראל, והיא קשורה, בפרוזדור צר, לשטחיה בעבר הירדן.

ממשלה עוינת לישראל

שלב ב': במקום הממשלה הנזכרת באה ממשלה עוינת לישראל. האפשרויות ממש בלתי מוגבלות. האחת, שהשליט הידידותי הופך להיות עוין — מהדורה „ירדנית" של אידי אמין. אפשרות אחרת — המלך מודח, ו„מעמר גדאפי ירדני" תופס את השלטון. אפשרות שלישית: אלה שהתנגדו מלכתחילה לשלום עם ישראל זכו בבחירות. כל זה, כמובן, ענינה הפנימי של אותה מדינה. היא ריבונית בדיוק כמונו, ולא נוכל לשלוח לשם את צה"ל כדי שיתקן את תוצאות הבחירות או יבחר בעצמו את השליט.

מצינת־ביניים — המשתלבת עם השלב הקודם, או עם הבא אחריו: מחבלים, בעידוד השלטון, בחסותו, או באדישותו, מחדשים פעולות חבלה נגד יושבי ישראל. קטיושות מופעלות מבסיסים באזור ישראל שאינם יותר בשליטתנו. אם השלטון הזר לא ירצה, או לא יוכל, לדכא את הטירור, נחזור מיד למצב שחלף כאשר מחבלים יכלו לפגוע בישובים יהודיים במרכז הארץ ובעורקי התחבורה, מתוך בטחון שעם סיום הפעולה יוכלו לחזור ללא קושי לחסות בסיסיהם הקרובים מעבר לגבול.

הברירה שבידינו: פעולות גמול, בנוסח אמצע שנות החמישים, אשר כבר הוכח שאינן פתרון מספק, או שחרור חוזר של השטח, שפירושו שפך דם, הסתבכות במלחמה, והריסות חוסר הטעם שבנסיגה. אך זה עוד לא הכל.

שלב ג': השליט החדש (או הותיק) העוין של יהודה ושומרון מודיע כי ישראל מרכזת צבא להפלתו. נוכח פעולות המחבלים משטחו, מתקבלת ההודעה באמון (הכל מוכרים בהודעה דומה של אמין מאוגנדה). השגרירות הרוסית — ברבת עמון וברמת גן — מאשרת את הידיעות על ריכוזי צבא ישראלי בגבול. ראש הממשלה מכחיש(ה). השגריר הרוסי מסרב לנסוע לבקר בגבול כדי להיווכח במו עיניו. כבר היו דברים מעולם. לפני מלחמת ששת הימים, כאשר ישראל הואשמה בריכוזי כוחות בגבול הסורי, נתנה ברית המועצות יד להפצת האשמות, וצ'ובחין סרב להצעת אשכול ז"ל לנסוע לגבול ולהיווכח שהכל בלוף.

שלב ד': השליט הערבי של יהודה ושומרון פונה לברז'נייב ומבקש לחתום הסכם הגנה עם ברית המועצות. יתכן שפניה זו מנוגדת להסכם שבינינו ובין מדינתו. עובדה זו לא תעזור לנו. אלא אם נרצה על סמך זה לפתוח במלחמה. אם כך, תכנית אלון נכשלה כבר בשלב זה. היה דבר דומה, על רקע אחר, במלטה, כאשר דום מינטוף, שיש לו רוב של קול אחד בלבד בפרלמנט במלטה, כמעט הפך את האי לבסיס סובייטי, תוך ניתוקו מנאטו. אפילו בנאטו לא חלמו, בנסיבות כאלה, על כיבוש האי בכוח.

ברית הגנה עם בריה"מ

שלב ה': והוא יכול להתרחש תוך 24 שעות, או תוך 48 שעות, מאז שלב ד', ולהתפרסם בפומבי בד בבד עם שלב ד': נחתמה ברית הגנה בין המדינה הערבית שבארץ־ישראל ובין ברית המועצות, במתכונת ההסכם הסובייטי־מצרי. בעקבות ברית זו נוחתים, תוך שעות ספורות, מטוסים סובייטיים ליד ג'נין, ליד טול־כרם, ליד חברון או בכל מקום שבו יוכשר שדה־תעופה, ומציבים שם, או בכל אזור גבול הנראה להם, טילי קרקע־אויר. על פי ההודעות הרשמיות ממוסקבה, כל אלה מיועדים להגנה מפני ריכוזי הצבא הישראלי (פלשבק: ראה שלב ג'), כאשר פלש היטלר לחבל הריינוס, ב־1936, הוא פירסם תוך שעתיים קריאה מרגיעה לשלום. ברית המועצות למדה ממנו בחריצות. גם במקרה זה יפורסמו במוסקבה וברבת־עמון קריאות שוחרות שלום המזהירות את ישראל — בלשון דה גול — לא לירות את היריה הראשונה. אם ישראל אינה רוצה להילחם, היא משלימה עם המצב. שום גבול בטחון על הירדן אינו יכול למנוע התרחשות זו.

שלב ו': בשלב זה מתחדשות, או נמשכות, פעולות הקטיושות, על מרכזי האוכלוסיה הערבית היהודית, ועכשיו בחסות טילים סובייטיים. הברירה שלפנינו: פעולות־גמול, העלולות עתה להתדרדר שוב למלחמה בינינו לבין בת חסות סובייטית, כשבסיסים סובייטיים מצויים ממש סמוך למרכזי האוכלוסיה היהודית. חיל האויר שלנו מוגבל בפעילותו, כל עוד לא הוסלו בסיסי הטילים. (כפי שכל עוד לא הוסלו בסיסי הטילים ממערב לסואץ, נבלם חיל האויר שלנו שם משני צידי התעלה). ערי ישראל צפויות להפגזות כבדות מן הקרקע. במלחמות קודמות רוכז המאמץ העיקרי של האויב בסיני — במרחק רב מריכוזי האוכלוסיה הישראלית. אך האויב אינו חוזר על שגיאותיו. בחסות הסכם ההגנה עם רוסיה, הוא מתכונן בעתיד להציב את פעולות התוקף במרחק 30 ק"מ מתל־אביב ו־5 ק"מ מירושלים. אי אפשר למנוע אותם מכך — אלא במלחמה מחודשת.

שלב ז': ישראל אינה משלימה עם ערעור הסטטוס קוו — היא שוב נלחמת לחיסול האויב ביהודה ובשומרון. ישראל לא תוכל למצוא דרך אחרת למנוע הקמת קטיושות וריכוזי טילים ליד מרכזי המדינה. ההתישבות הבטחונית על יד הירדן תהיה במצור, אם תותקף מקטיושות משני צדדיה ובערפה יוצבו בסיסי טילים. להתישבות זו חשיבות ממדרגה ראשונה רק אם בערפה שלטון ישראלי. אם אין ביכולתנו למנוע הצבת קטיושות והקמת בסיסים רוסיים בגבולנו, הרי עדיין ביכולתנו למנוע את איומם בשכנות קרובה למרכזי האוכלוסיה.

המשותף לכל השלבים: כל שלב או שהוא מביא למלחמה מוגבלת, או שהוא מביא לשלב הבא הגרוע ממנו. בכל שלב יהיה כירסום נוסף של בטחוננו. לעולם לא נשכח איך לפני מלחמת ששת הימים נידרדר המצב והתעצמה הסכנה: כניסת צבא מצרי לסיני — גירוש כוח האו"ם — סגירת המיצרים — ברית נאצר וחוסיין. התהליך היה מהיר מאד: שבועיים. אולם הסכנה שבהידרדרות לא תשתנה אם השלבים ימשכו אפילו ששה חודשים והכרסום משלב לשלב יהיה אטי.

שני מיני הגיון

שלטון ערבי ביהודה ושומרון פירושו יכול להיות, תוך זמן קצר, שלטון עוין לישראל. מכאן ועד בסיסים צבאיים עוינים וחידוש המלחמה לשחרור מחודש של יהודה ושומרון זו שאלה של זמן. מי שאומר ששלבים אלה לא יוכלו להתרחש בפועל, או שהוא חוזה הפסקתם במלחמה מחודשת, או שהוא סומך על התחייבויות שייתנו במוסקבה, ברבת־עמון או בקהיר. זהו כבר שיא האירוניה: ערובה רוסית, או ערבית, לבטחון ישראל, כתחליף לבטחון של ממש.

גם תכנית אלון מניחה שכוכות את ישראל בבטחון ממשי דרושה שליטה בשטח. תכניות אחרות, לרבות תכנית מפ"ם, יוצאות מהנחה שאין דרך למנוע כניסת צבא זר לתחום רצועת עזה אלא בכלילתה בגבולות ישראל. גם הממשלה לא הציעה, במקום הכללת הרצועה בגבול ישראל, להסתפק בהקמת פרוזדור שיחסום פיסית את הכניסה לרצועה בדרך היבשה מסיני. ברור שמשמעות פרוזדור כזה מפוקפקת ברכה היום הפתוח. לפיכך, אותו הגיון בטחוני המחייב ריבונות ישראל בעזה, למרות מאות אלפי הערבים הגרים שם, מחייב זאת גם לגבי יהודה ושומרון, הקרובים יותר לירושלים מאשר עזה לתל־אביב.

אפילו תכנית אלון מניחה שאין לחזור לקווי מאי 1967 — כי בכך טמונה סכנה לבטחון ישראל. הנחה זו נכונה. אולם, תכנית זו — הכל

יגאל אלון

תכנית אחרת להיתור על יהודה ושומרון — אינה מונעת חזרה לקווי מאי 1967, אלא שהדבר ייעשה בשלבים. מי שמנסה להוכיח שהדבר אינו יכול לקרות, מתעלם מנסיון העבר ודוגמאותיו. מי שמתריע על הסכנה הרוסית, חייב לדאוג שטיליהם יורחקו לא רק מעבר למדבר סיני, אלא גם מעבר ליהודה ושומרון. מי שלמד מהנסיון, לא יתן יד ליצירת מפת סלמנדרה ישראלית דמיונית, מתוך אמונה מיתולוגית שהיא חסינה בפני אש.

זה יפה רק באגדות.

הרחוב וציד המכשפות

הדעה „מה זה יעזור?" פשטה את הרגל

הטור שלי

מאת נתן דונביץ

ביום השלישי שעבר, סמוך לחצות, טילפן לי, לתכניתי בגלי צה"ל, מאזין שביקש להישאר בעלום־שם. ביקש לדבר על דו"ח ועדת ויתקון. „בבקשה", השבתי. היה רגע של היסוס והוא הוסיף „אבל אני צריך לומר לך משהו לפני כך". „מה זה?", שאלתי. „כשאמרתי לחברים שאני מתכוון לצלצל אליך ולדבר על דו"ח ועדת ויתקון, אמרו לי כולם ,מה זה יעזור? לא ישנה שום דבר'".

בשיחה שהתפתחה בדקות הבאות הסכמנו, ללא קושי, כי רק כאשר הציבור שותק ואינו מגיב — בנושאים הכואבים לו ושאיכפת לו מאד לגביהם — אין לו, לציבור, השפעה כלשהי על מהלך הדברים. עליו לדבר, עליו לומר את דברו, עליו להביע את דעתו. באחת: לצאת מן האדישות. גם הבעתי תמיהה על כך שעשרה ימים לאחר שהונח הדו"ח על שולחן הממשלה לא דנה בו הממשלה והעבירה לסדר היום. חוסר התגובה הזה מרגיז יותר מהחלטה זו או אחרת, שהיתה מתקבלת לאחר דיון.

באותו לילה הגיעה אל העתונות התגובה הממשלתית הראשונה. השר ישראל גלילי הביע דעה ברוח ד־הביע על הצורך להפריד בין מימצאי הדו"ח לבין מסקנותיו. למחרת הצטרפה אליו שורה ארוכה למדי של שרים ועד סוף השבוע היו הממשיכים־לשתוק מיעוט קטן. בלט בשתיקתו שר המשפטים יעקב שמשון שפירא. מדוע שתק? הרי ראש הממשלה ושר האוצר כבר הביעו דעתם. והוא?

כנגד התפוררות חומת־השתיקה־האדישות של הממשלה, החלו כמה מן הנגועים בדבר, ומרדכי פרידמן בראשם, להשמיע מחדש את מיצעד הבצימות הישנות־נושנות — „מחול שדים", „כניעה להמון", „ציד מכשפות", „כניעה לרחוב", „לינץ'".

מרדכי פרידמן

ועוד להיטים מלהיטים שחוקים וישנים. כן, סליחה, שכחתי עוד ביטוי אחד — „כניעה להיסטוריה של הרחוב". ההיסטוריה, אגב, לא היתה ברחוב. ההיסטוריה היתה, בסוף השבוע, בממשלה. מה היא תעשה אם פרידמן לא יתפטר?

„הרחוב"

„הרחוב" — מה פירושו של הז האסוציאציה היהודית העולה לעיני היא זו של אספסוף פרוע עולה אל ארמון־המלכות, תובע את דמם של המלך, המלכה וילדיהם הקטנים. מנפץ זגוגיות, בהלה באש, מבקע שערים ומרוסס קרביים.

האמנם כזה היה „הרחוב" בשבוע שעבר? או שמא התכנסו אנשים פשוטים וגם משכילים על דברים שכתבה הוועדה עצמה בדו"ח שלה על המימצאים שלה ועל התהום הפעורה־מאד בין המימצאים למסקנותיה? „הרחוב" לא המציא מימצאים אלה. הוא רק ציטט. וזה הספיק.

ובכלל, מכתי פרידמן הוא אציל יפה־נפש, המשקיף אל האספסוף ממרפסת ארמון המלכות? מכל התיאור הזה מוכן אני לקבל כי פרידמן באמת חשב שהוא שוכן בארמון־הממשלה, ומאחר סכך הוא מוגן לנצח.

ואיך הוא מהבלא לפתע דאגה צובטת־לב ליוקרת בית המשפט העליון? ממש מתחשק לבכות, יחד אתו. זה מזכיר לי רק אפיזודה אחת, בבית משפט השלום, לפני כשנה, פלוני, חשוד בהתפרצויות, הובא לבית המשפט להארכת מעצרו. החליט השופט להאריך את המעצר בחמשה־עשר יום. בו ברגע הודיע פרקליטו של החשוד בקול דרמטי (וכ־יותר) „אנחנו נערער". „זכותכם", השיב השופט בשלווה. ואז התרתח הלקוח־החשוד והטיח לעבר השופט „מה יגידו עליך, אם יחליטו לקצר לי את המעצר?". „אל תדאג לי", השיב השופט, בחיוך סלחני, „דאג לעצמך".

מה שאירע הפעם לא קרה לראשונה. כבר היו מקרים שבהם דעת הקהל שינתה פני דברים, בנושאים חשובים. אלא שבישראל תופעה זו כה נדירה, שאנשים שוכחים זאת ונתפסים לתיסכול של „מה זה יעזור?". שוב הונחה על שולחנו ההזכורות — „אתה טועה. אפשר לשנות פני דברים, אפשר להשפיע על הממשל שיחדש את מגעיו עם הציבור שבחר בו". גם כאשר מתגייסים לעזרת הממשל עתונאים חורונים, הזועקים בהיסטוריה־נגד־ההיסטוריה „כולנו פרידמנים!". לא, תודה. אינני מצטרף. תישאר אתה אתו.

גם שופטים מתווכחים

לדעתי, עדיין מוקדם לנוח, להבהיר ולהסביר את התמונה הפתאומית שחלה בעמדת הממשלה, לאחר שבמשך עשרה ימים ארוכים האמינה מה שמאמינים גופים ואישים שכבאר עצמם במצב קודם — „נכוף את ראשינו, ניתן לסערה לחלוף ואז נזקף מחדש ונפעל כפי שלא אירע דבר". השינוי הפתאומי לא היה רק בלחץ דעת הקהל. ידוע לי, כי בין השופטים, גם בבית המשפט העליון, חלוקות הדעות על מסקנותיו של השופט ויתקון. שופטים, בירושלים ובתל־אביב, הביעו חששות חמורים שמסקנות אלו עלולות לפגוע בתדמיתו של בית המשפט בכללו, ובית המשפט העליון במיוחד. כלומר, אין לפנינו מעין היאבקות בין „נבהרת הרחוב" לבין בית המשפט העליון. הויכוח נטוש גם בפנים.

זה לא היה ויכוח על פרידמן, והוא לא יסתיים בפרישתו של פרידמן. הדו"ח עדיין מותיר נושאים רבים למדי לטיפול רדיקאלי.

כאשר הגיש ד"ר ניב את תזכירו כבר נמצא מי שהטיח בו ביטויים כגון „לינץ'", „ציד מכשפות" ו„מחול שדים". מה שמצאה הוועדה בדיונות שמט את הקרקע מההתבטאויות של־אז. וכך יהיה גם עתה.

הממשל המודרני מסכן זכויות האזרח

מאת פנחס רוזן

דרושה חוקה כתובה וערנות מתמדת לשמירתה

להלן נאומו של שר המשפטים הראשון בטכס חנוכת הקתדרה על שמו לחוק קונסטיטוציוני באוניברסיטת תל־אביב במלאת לו 85 שנה.

פ. רוזן

ברצוני בראשית דברי להודות לאוניברסיטת תל־אביב, על הכבוד הגדול, שזכיתי לו, כשנקראה בשמי הקתדרה למשפט קונסטיטוציוני. בעניני חוק, חוקה עסקתי בכל שנות כהונתי כשר המשפטים, ואולי מן הראוי שאומר במעמד זה מלים ספורות על נושא נכבד זה.

לצערי לא זכיתי להציע לכנסת חוקה שלמה כפי שהיה תמיד עם לבי. הכנסת החליטה בשנת 1950, לאחר דיון ממושך, כי החוקה תינתן מגילות־מגילות, וכי חוקי יסוד שונים יצטרפו ויאוגדו יחדיו להוות ברבות הימים את חוקת המדינה. התהליך זה עודנו בעיצומו ואין לדעת כיום באיזו דרך נלך אף לאחר שיקובצו כל חוקי היסוד. אבל יבוא היום ונעמוד לפני שאלה זו: האם נאמץ לנו חוקה עליונה ונוקשה, אשר כל שינוי בה יהיה כרוך בהליכים מיוחדים, — דוגמת ארצות־הברית — או האם חוקי היסוד לא יהיו שונים מחוקינו הרגילים אשר המחוקק ברצונו מקבל אותם וברצונו משנה אותם או אפילו מבטל אותם כליל, לפי הדוגמא הבריטית. או שנמצא לנו דרך ביניים משלנו שתסמל את עליונות החוקה מצד אחד ותבטיח את ריבונות המחוקק מצד שני.

מדינות שאימצו לעצמן מסמך חוקתי עליון המשמש להן מצפן ומורה־דרך, פיתחו גם השקפת יסוד קונסטיטוציונית המבוססת כולה על אותו מסמך ופרשנותו. יתרונן בכך שקביעותם של מחוקקי החוקה משמשת בסיס איתן שעליו מושתת המבנה החוקתי כולו. חסרונן בכך שהן מקפיאות מושגי יסוד וכופות על הדורות הבאים דרכי נוהל ומדיניות שרק בדרך הפרשנות ניתן להתאים אותם מדי פעם לצרכים המשתנים של הזמן.

עד כה התיצבה ישראל בין המדינות הלא־רבות שאין להן חוקה מקובצת, התחייבנו לכן ליצור אקלים חברתי־ציבורי, להבטחת ערכי יסוד שחוקה כתובה ונוקשה מעניקה למדינות אחרות. אימצנו לנו את דרך ההסכמה הציבורית, הבלתי־כתובה אמנם, אך המקובלת על הכל, לגבי הזכויות היסוד של האזרח ולהצבת ממשל דמוקרטי. זה נסיון מעניין שלא רבים נזקקו לו בדורות האחרונים. שמנו מבטחנו באינסטינקט הפוליטי של העם ובמוסדות השיפוט שהקמנו, בכדי להבטיח לנו ערכים משפטיים בסיסיים. מותר לציין בסיפוק, כי בדרך כלל לא אוכזבנו.

רבות הארצות שיש להן חוקות, אך רק במעטות מהן יש גם ממשל חוקתי. ישראל חותרת למקום בין המעטות הללו. אנו מתאמצים להציב אצלנו את שלטון החוק, שיבטיח את עליונות החוק על פני השלטון לא רק במובן הפורמלי, אולם גם לפי התוכן, כפי שהוגדר על־ידי פרופסור אמנון רובינשטיין, המרביץ תורה בקתדרה זו של משפט קונסטיטוציוני; לאמר: שהכל יהיו שווים בפני החוק, שהחוק יהיה פומבי — גלוי וידוע לכל, ושהחוק יהיה מוגדר במושגים ברורים הקובעים את החיובים המוטלים על האזרח על ידי המחוקק.

*

שלטון החוק הריהו ביטוי מודרני לתפישה היהודית השרשית של עליונות האדם, הנברא בצלם אלהים ושהוא מטרת החברה כולה. השלטון אינו מקנה אדנות על פני האזרחים אלא לשרתם הוא נועד. זו התפישה היהודית הבסיסית של מעמד הממשל. ואילו האדם, כל פרט ופרט, הוא הוא מטרת השלטון ויעודו.

אולם הצבת העיקרון של שלטון החוק — במובן הפורמלי ואפילו התוכני, אינם מספיקים עוד. בימינו צפוי האזרח להגבלת חרויותיו לא רק מצד ממשל אבסולוטי־דיקטטורי המתעלם משלטון החוק, אלא גם מצד ממשל המקבל פורמלית את כל העקרונות המשפטיים הנעלים, אך מקים לצדם רשת של תלות כלכלית וחברתית סביב האזרחים. מה יתרון לעקרון משפטי נאה כאשר למעשה מוגבלת ואף מופרת חירות־האדם, הנזקק לשירותים ומעשים ה־הסבות במשא ומתן שלו, בהשגת זכויותיו ובמימוש המגיע לו מהרשות.

בתנאים כאלה עלולה להפך כל חוקה כתובה או בלתי כתובה לאות מתה.

כאן נודע מקום מרכזי לחינוך הציבור ולפיתוח תחושתו לשם טיפוח ערכי־היסוד. האזרח מצווה להיות כצופי התנ"כי „צופה לבית ישראל". לאמור: עומד לנצח על משמר זכויותיו או כמאמרו של ג'פרסון: „ערנות מתמדת היא היא מחיר החירות".

לערנות זו נקראים בתי האולפנה של ישראל, ובראשם האוניברסיטות, להרים את תרומתם. אין ערוך לחשיבות החינוך לאזרחות, שייפתח מצד אחד דבקות בערכי יסוד של מדינה בת־חורין, עליהם חייב כל דור להיאבק מחדש, ושיקנה בעת ובעונה אחת לכל אדם גם את התחושה של חובתו כלפי מוסדות מדינתו. בכך נעוץ אחד היתרונות החשובים של חוקה כתובה מקובצת. ויציבה. שעמדתי מקוה כי חוקה נחלתנו ביום מן הימים. ילמדו אותה הנוער והעם כולו, יקבלו השראה מערכיה, ילבשו גאוה על הישגיה ויאמצו לעצמם את הזכויות והחובות שהיא קובעת.

*

הדבר חשוב דוקא לחברה מגוונת ומתפתחת שאוכלוסיה הטרוגנית, ומקובצת מחלקי עולם שונים. אנו חייבים לחתור להגדרת העקרונות הבסיסיים שבלעדיהם לא יכון ממשל חוקתי, ובו להבטיח לעקרונות אלה התפתחות וגידול אורגני לפי הצרכים המשתנים של הדורות.

אינני בטוח, כי ישראל עתידה לעמוד בראש הארצות עתירות ההון השפע החמרי. לא נתברכנו באוצרות טבע, במחצבים או במתכות יקרות. אך אין כל מחסום בפנינו לתפוש מקום נכבד בראש המתוקנות שבמדינות בכל הנוגע לממשל תקין, לערכי יסוד דמוקרטיים ולחוקים טובים אשר „יעשה אותם האדם וחי בהם". כאן המקום למאמץ גדול למחשבה המשפטית בישראל, היונקת ממקורותינו, הניזונה מנסיון אומות העולם והמסוגלת לעצב דרכים חדשות לפתרון הבעיות הבוערות של הזמן הזה בישראל ובעמים.

מובטחני, כי אוניברסיטת תל־אביב, ובתוכה קתדרה זו, יהיה להם חלק מלא במפעל לאומי ואנושי זה.

שעת האפס של סאדאת

מאת אליהו סלפטר

לזכותו של נשיא מצרים ייאמר שהוא הרגיל אותנו במידה כזאת לזלזל בהכרזותיו ובאיומיו עד שעברנו בנקל לסדר היום גם על נאומו המחריד במסגד אל־חסיין, בשבוע שעבר.

אנואר סאדאת קבע ב־1971 הרבה „תאריכים סופיים" ליציאה „למערכה הגורלית נגד ישראל" — והתעלם מתאריכים אלה כשהגיע מועדם. ולכן עוד תאריך ועוד מועד לא מצדיקים, לכאורה, שנתייחס אליהם ביותר כובד־ראש מאשר לשעות אפס קודמות.

אך קיים הבדל יסודי בין האיומים הקודמים של סאדאת לבין מה שאמר עתה — ומוטב שנבהיר זאת לעצמנו בגלוי. בעבר חזר הנשיא סאדאת שאין מנוס מחידוש המלחמה, מפני שישראל לא רוצה להחזיר את כל השטחים, כי היא מעדיפה כיבושים על שלום. זה הוא מעין המתייחס למה שישראל עושה או לא עושה, כביכול, ולפירוש שסאדאת נותן לכך. זה טיעון פוליטי — ולכן מותר היה לראות בו מכשיר להשגת מטרות מדיניות.

מכתב להיטלר

הנימוקים שהעלה סאדאת במסגד הזה, לעומת זאת, שונים לחלוטין. הם היו דתיים־פילוסופיים, התבססו על אמיתות שבאמונה המתייחסות למהותה של ישראל, לא כגוף מדיני אלא כתופעה יהודית עליה חלות כל הדעות המסורתיות של האיסלם נגד היהודים. אפשר בודאי למצוא הסברים פוליטיים פנים־מצריים לכך שסאדאת החליט עתה להזדקק לסיסמאות של ריאקציה־דתית מוסלמית קיצונית. אפשר גם לומר שזה בעצם אותו סאדאת אשר ב־1953 פירסם „מכתב ברכה" אל אדולף היטלר. יהיו בודאי שיראו בדברי נשיא מצרים אישור לתיזה לפיה האיבה הערבית לישראל צומחת לא מהעימות עם הציונות אלא מהשינאה הדתית העמוקה כלפי היהודים.

ומאידך, יהיו מי שיטענו שיותר גמישות מצד ישראל היתה מונעת התפרצותו של נשיא מצרים.

העובדה שאינה שנויה במחלוקת היא שסאדאת הוציא הפעם מכלל אפשרות שלום עם ישראל — לא בגלל מדיניותה, מעשיה או מחדליה אלא בגלל עצם מהותה. במלים אחרות, סאדאת אומר — ואומר זאת בגלוי — שלא חשוב אם ישראל מוכנה או לא מוכנה לויתורים. עצם היותה מדינה יהודית מחייב הכנעתה. גם ישראל שתחזיר את כל השטחים שנכבשו ב־1967, גם ישראל שתחזור לקווי החלוקה מ־1947 היא תופעה בלתי נסבלת. המלחמה בה כורח דתי־מוסרי ולא רק הכרח פוליטי.

מישור אנטישמי

אך, אם הורגלנו להתייחס ברצינות לאיומיו הפוליטיים של סאדאת, למה להתרגש מאיומים הדתיים?

יש לכך, לדעתי, שתי סיבות — עקרונית ומעשית.

עקרונית: העובדה שנשיא מצרים רואה גם צורך וגם היתר לעצמו להעמיד את העימות עם ישראל על מישור אנטישמי מצביעה על הלך־הרוחות ברחוב הערבי — או לפחות על הערכת סאדאת לגבי הלך־הרוחות והדברים שהערבי המצוי חושב ורוצה לשמוע.

מבחינה מעשית, החלטתו לצאת בסיגנון אנטישמי אומרת שהוא אכן הגיע לדעה שבאמת אין סיכויים להשיג הסדר שלום עם ישראל בתנאים הסבירים בעיניו, ולכן מותר לומר את אשר אמר. הדברים שהשמיע במסגד אל־חסיין לא היו בבחינת אמצעים טקטיים כדי להיטיב את יתרונות במיקוח או בלחץ על ישראל, יותר ממה שהיה דרוש כדי לטהר עצמו מחשדות שהוא מנהל בחשאי מגעים עם ישראל. היה זה, לדעתי, להיפך: שבירת הכלים בדרך שאין עוד כוונה ללכת בה.

אין פירושו של דבר, שהפעם קרוב יותר מימוש האיומים משהיה בעקבות התאריכים שנהג סאדאת לקבוע אשתקד. אפשר אף לחשוב, כי הפעם (למרות הזכרת התאריכים) הוא מכין לעצמו טווח־זמן ארוך יותר: אם המדובר לא סתם בהוצאת הישראלים מסיני אלא בהכנעת העם היהודי והמדינה היהודית, כמצוות מוחמד — אזי אין לצפות למאבק קל או לנצחונות פוליטיים באמצעות לחצים של מעצמות; יש להתכונן הכנה יסודית וממושכת למלחמת־קודש אשר מוטלת על העולם המוסלמי־כולו.

לכן דברי סאדאת לא קירבו בהכרח את המלחמה — אם כי גם זאת יש לקחת בחשבון. אך את השלום הם בודאי הרחיקו מעבר למה שחשבנו וקוינו.

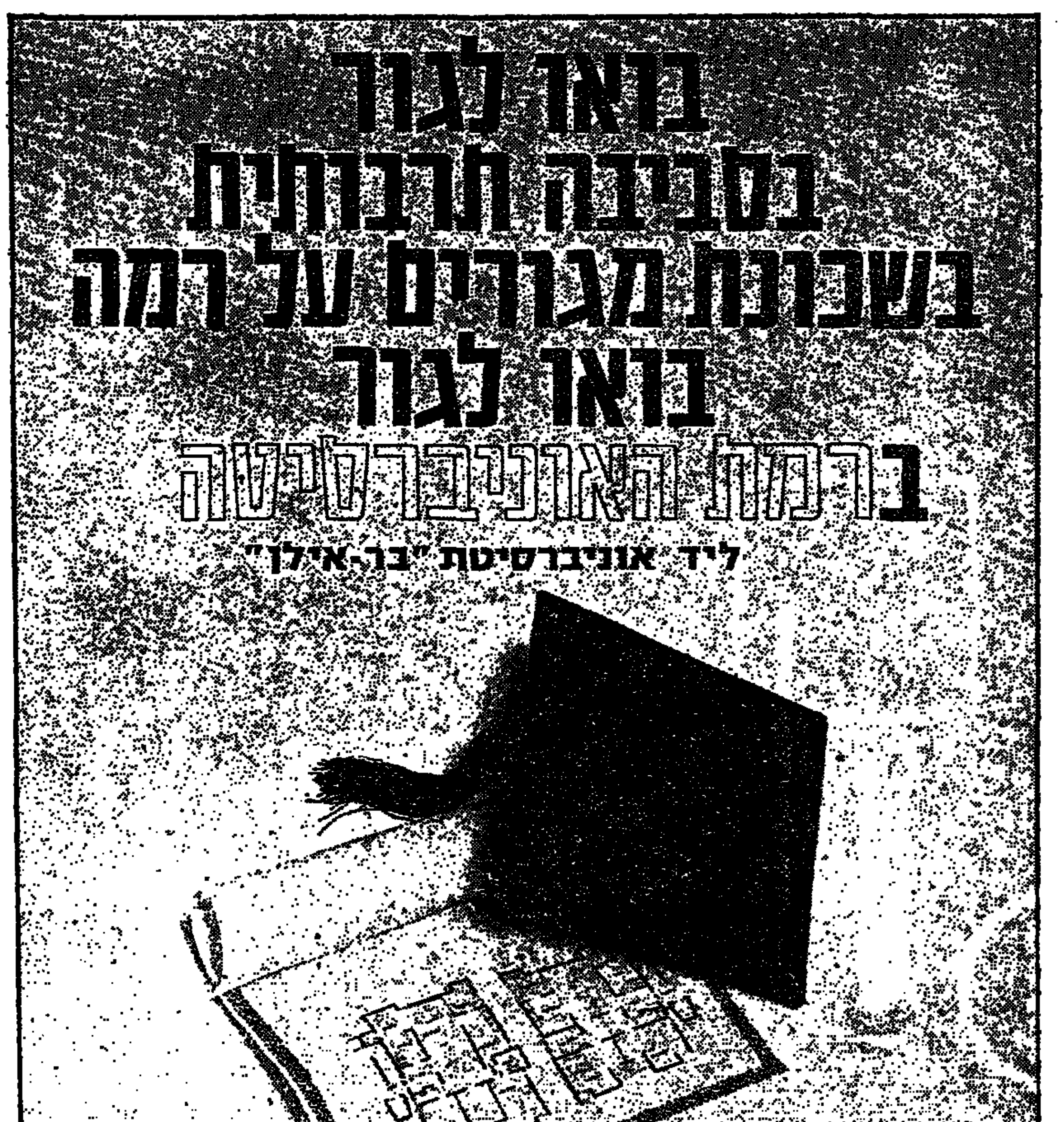

هكذا من الأصل

هكذا من الأصل

יש להפשיר קרקע לבניה

מאת אריה ל. דולצין

כותב המאמר הוא גזבר הסוכנות היהודית, חבר המפלגה הליברלית ונשיא האיגוד העולמי של הציונים הכלליים.

היקף הבניה למגורים בישראל עולה בהרבה (יחסית) על זה שבכל אחת מארצות תבל המפותחות. הנתונים הסטטיסטיים שהתפרסמו על־ידי ארים מורים, כי בארצות המפותחות נבנו בשנת 1970 בין 4.5—8 יחידות דיור בממוצע על כל אלף תושבים, כאשר בראש צועדת שוודיה עם 13.5 יחידות דיור על 1000 תושבים. ואילו אצלנו נאמד שיעור זה בהיותם לגמר בניה בשנת 1970 ב־10.5 יחידות דיור ל־1000 תושבים וב־15 יחידות בהתחום להתחלת בניה. אם ניחס נתונים אלה לאוכלוסיה היהודית בלבד (המגלה את הביקוש הגדול ביותר למגורים) נמצא ששיעור זה יגדל ל־12 יחידות בגמר בניה ול־17.6 יחידות דיור ל־1000 תושבים בהתחלת בניה. פירוש הדבר, כי מבחינה אובייקטיבית צריך לה אצלנו היקף הבניה למגורים על כל הנעשה בשטח זה בארצות תבל המפותחות ביותר.

מה בין 1961 ל־1970

הפעילות המאומצת בשטח הבניה למגורים תרמה רבות לשיפור רווחת הדיור. סקרי הלשכה המרכזית לסטטיסטיקה מגלים, כי מדי שנה מצטמצם והולך השיעור הארצי הממוצע של צפיפות הדיור בסקטור היהודי (בסקטור הערבי קיימת רווחת דיור גדולה יותר, כיוון שהבניה בסקטור זה מספקת את צרכי הריבוי הטבעי בלבד ואילו בסקטור היהודי יש לספק את צרכי העליה והריבוי הטבעי כאחד).

אם בשנת 1961 גילה מפקד האוכלוסין, כי בסקטור היהודי גרים כ־8.4% מכלל המשפחות בתנאי צפיפות העולה על ארבע נפשות לחדר, נמצא בשנת 1970 שיעור של 2.7% בלבד. צפיפות הדיור בקרב משפחות שראשן נמנה על ילידי ארצות אפריקה ואסיה עולה בהרבה על הממוצע הארצי. כ־5.4% מכלל משפחות אלה התגוררו בשנת 1970 בצפיפות העולה על 4 נפשות לחדר, לעומת 16% בשנת 1961.

סקר בנושא הדיור לזוגות צעירים שנערך על־ידי הלשכה המרכזית לסטטיסטיקה לגבי הנתונים המתייחסים לשנת 1971 גילה, כי כ־10% מבין הזוגות הצעירים הם חסרי דירה משלהם ונאלצים לגור עם ההורים, או קרובי משפחה אחרים. כיוון שבין השגת דירה עצמית וייסוד משפחה עם ילדים ובין הזוקק בנשואין קיים קשר סיבתי, ברור כי מצוקת הדיור פוגעת בעיקר בזוגות צעירים. הסקר האמור מגלה עוד, כי 16% מבין הזוגות הצעירים שנישאו ב־1970, המשיכו לגור לאחר נישואיהם אצל ההורים, או אצל קרובים.

דיור להשכרה — הפתרון לבעית המגורים

מצוקת הדיור של הזוגות הצעירים היא בעיה חברתית חמורה עד מאד. הנפגעים הם אנשים צעירים שהקדישו (רובם) שנות חיים לשירות צבאי ועם שיחרורם עליהם להדביק את ההפסקה שחלה אצלם הן מבחינת הדינמיקה המשפחתית הן מבחינת רכישת מקצוע והשכלה. פירוש הדבר, כי הם מגלים ביקוש גדול כזה שמגלים בני גילם בארצות אחרות. ואילו האפשרויות לספק ביקוש זה מפגרות במספר שנים, לעומת אפשרויות דומות המובטחות לבני גילם בארצות המפותחות. על כן קשה למצוא נחמה בממוצע הסטטיסטי הקובע, כי „רק" 10% מבין הזוגות הצעירים הם חסרי מגורים משלהם.

יתר על כן, העובדה שאנו משקיעים בבניה למגורים כשליש מסך הכל ההשקעה הגולמית בנכסים קבועים, העובדה, כי הודות להשקעה זו הצלחנו להמתיק במידה ניכרת את מצוקת המגורים, שהיתה קיימת אצלנו משך שנים כה רבות — כלומר, שתי עובדות חיוביות אלה רק מבליטות ביתר שאת את רקע התסיסה החברתית, שנוצרה במדינה מחמת מצוקתם של הזוגות הצעירים. כאן אנו למדים, כי עיקר מצוקתם נובע ממשטר המגורים השורר בארצנו וכי חרף הקצאת אמצעים כה גדולים למטרות בניה, טרם הצלחנו לפתור את הבעיה בצורה מתקבלת על הדעת.

ברור, כי מדיניות הבניה למגורים דורשת בדיקה מחודשת. עלינו לקבוע קריטריונים חדשים לגבי הקצאת המקורות שבידינו לשימושים במשק הבניה, כדי לחלקם בצורה ההולמת את צרכי השעה: פתרונות מגורים לזוגות צעירים ודיור לעולה.

הנחה למיעוטי יכולת

בשווייץ נחקרה בעית הדיור על־ידי ועדה שמתפקידה היה להכין הצעת חוק, שיאפשר להוזיל את המחיר העצמי של הבניה וליצור מסגרת מימון נוחה, כדי לאפשר למעוטי יכולת לשכור דירה בשכירות ההולמת את הכנסותיהם. המטרה תושג על־ידי אספקת קרקע זולה לבניה, פישוט ההליכים האדמיניסטרטיביים הנדרשים להפרשת קרקע לבניה, עזרה כספית במקורות ממשלתיים לקרנות שיכון, אשראי למימון הבניה ושורה של אמצעים טכניים ופיסקליים שמטרתם להחיש את תהליך הבניה.

הצעת חוק זו קובעת תנאים להוזלת שכר־דירה בשיעורים שבין 25% ל־45%. ההנחה ניתנת בהתחשב עם מצבו החומרי והסוציאלי של הדייר.

אם נלך בדרכי המחוקק השוויצי ונבקש לגלות את ה„פקקים" שנוצרו במשק הישראלי בענף הבניה, נצטרך גם אנו להתייחס לבעיות קרקע, יוקר הבניה ותנאי האשראי למימון הבניה. השפעתם המשולבת של שלושה גורמים אלה הביאה לידי העלמותה של הבניה להשכרה בתור גורם בעל משקל במשק הישראלי. היא גרמה גם לעליה מסחררת במחיר הדירות, גם דירות הנבנות על־ידי הסקטור הציבורי. בתנאים אלה נוצרו קשיים לא מעטים בשביל רוכשי דירות חדשות, החייבים כיום ליטול על עצמם עול כבד כדי לשלם את התשלום הראשון עבור הדירה. ואילו מעוטי היכולת, קצרה ידם בכלל מלהשיג דירה משלהם.

בתנאים אלה ברור, כי רק חידוש הבניה להשכרה והשכרת דירות בתנאי שכר סוציאלי עשויים לפתור את הבעיה.

מה שנוגע לאספקת קרקע לבניה, מצויה מדינתנו במצב הרבה יותר טוב מזה ששורר במדינות תבל רבות. הרזרבה הקרקעית הגדולה ביותר נמצאת בידי המדינה, כך שיש באפשרותה של הממשלה להוריד את מחירי הקרקעות על־ידי הגדלת ההיצע בשוק הנדל"ן. פישוט ההליכים הכרוכים בשיחרור קרקעות למטרות בניה עשוי לתרום רבות להסרת המכשולים הנעוצים ביוקר הקרקע לבניה.

דו"ח בנק ישראל לשנת 1971 קובע, כי שכר־עבודה מהווה כמחצית התשומה הנקנית במשק הבניה. לאור השכר הרכה בשנים האחרונות במחצית ההתייקרויות במחירי התשומה. כיוון שבין ההוצאה של הקופה הציבורית למטרות שיכון ובין יוקר הבניה קיים קשר סיבתי, רצוי לבדוק באיזו מידה ניתן להוזיל את ההוצאה לשכר עבודה על־ידי צמצום המסים המוטלים על שכרו של המועסק בענף הבניה. בדיקה דומה יש לערוך בנושא המסים המוטלים על חומרי בנין. קיים יסוד סביר להניח, כי המסים הגבוהים המוטלים על שכר עבודה ועל חומרי בנין מרתיעים בעלי הון מפני השקעה בבניה למגורים.

בעיה בפני עצמה נוצרה אצלנו עקב מחירם הגבוה של שירותי הון הניתנים לענף הבניה. הריבית המשתלמת על המשכנתא, הריבית המשתלמת על ההון ההתחלתי הדרוש להכנות לבניה והגדלה המדדית בשיעורי הריבית על הון הזר הנדרש למימון תהליך הבניה, כל זה מעלה במידה רבה את מחירי הדירות.

אין זה סוד, כי בענף הבניה נדרשת לפרקים תקופה של שלוש שנים בין הגשת התכניות לבניה ובין התחלת הבניה. הדבר מייקר את מחיר הקרקע לבניה בכ־50% ואף יותר. מכאן שיש לנקוט בשורה של אמצעים, כדי להקטין בצורה אפקטיבית את המחיר של שירותי הון הנדרשים על־ידי ענף הבניה. הדבר יושג, אם נוכל להבטיח למשקיעים בענף הבניה ריבית בשיעור של 7%—8% נטו. סובסידיה ממשלתית מתאימה עשויה למשוך אלינו הון יהודי לא מבוטל מחו"ל ולשחרר את הקופה הציבורית מחלק גדול של הנטל המוטל עליה כיום עקב אספקת צרכי ענף הבניה.

אם נוסיף את הסובסידיה למעוטי יכולת ולעולים חדשים המחפשים פתרונות דיור על־ידי שכירת דירות בשכר הוגן ויחד עם זה נבטיח הכנסה הולמת למשכירי הדירות, נוכל תוך פרק־זמן קצר ביותר להגיע לנורמליזציה בשטח המגורים. אפשרות כזו תשפיע על השלום הסוציאלי במדינה וכולנו נצא נשכרים ממצב עובדתי חדש שיווצר בענף הבניה.

אריה ל. דולצין

זאת ועוד: התכנית המרכזית של בניה להשכרה חייבת להשתלב בתוך התכנית להשקעה חדשה במשק ובתכניות ליצירת תשתית כלכלית וחברתית לקליטת העליה. עלינו לעבור מרכוז אוכלוסין חדשים סביב מוקדים משקיים חדשים, המסוגלים לפרנס את תושבי המדינה הללו, ותיקים ועולים חדשים כאחד. בכך נחסוך כסף רב להוצאות תחבורה ונבטיח את עתידה של ההתיישבות העירונית בישראל.

רווח קל מדי בכבד הקפוא

הממשלה אישרה העלאת מחיר בלי בדיקה יסודית וללא הצדקה

מאת יגאל לביב

העלאת מחירי הכבד הקפוא בשתי לירות הקילו, כך שמחיר הכבד מארה"ב יהיה 9.5 לירות ואילו מחיר הכבד הדרום אמריקאי (שהתייקר רק בחצי לירה הקילו) יהיה 8 לירות לצרכן, גרמה אכזבה קשה לציבור נרחב של מיעוטי יכולת, שהתרגל לרכוש את הכבד המזין במחירים הנמוכים של 7.5 לירות לקילו.

קילו כבד הוא קילו בשר נקי נכון, בניגוד לעוף, למשל, שאמנם מחירו נמוך יותר אך הוא מכיל כשליש עצמות וחלקי פנים לא אכילים. העלאת המחירים מוצגת במשרד המסחר והתעשיה עצמו, כיוון שהמחיר הנמוך של הכבד הקפוא מנע התייקרות מופרזת של מחירי יתר סוגי הבשר.

הוכחה לאי־ההצדקה בהעלאת המחירים האמורה נתן היבואן הגדול של כבד קפוא, היא חברת אכזר (בבעלות היה א. אילין וקבוצת סוחרי בשר). לחברה רשת חנויות למכר בשר. הרשת הודיעה כי היא תמכור כבד קפוא ב־9 לירות הקילו ולא ב־9.5 לירות. כייד הפעילו רשתות השיווק הגדולות לחצים, והחברה נכנעה והודיעה כי תמכור במחיר של 9.25 לירות הקילו בכל הארץ ואילו בחיפה תמכור ב־9 לירות הקילו. הסיבה להוצאת חיפה מן הכלל היא מיעוט חלק רשתות השיווק בעיר זו במכירות בשר. נכונותו של מר אילין לוותר על חצי לירה לקילו מלמדת רבות. אולם בדיקה יסודית של נתוני ההכנסות וההוצאות של יבוא כבד מרשימה יותר.

התחשיב שהוגש למשרד המסחר והתעשיה ואשר שיכנע את פקידיו, אומר כי קילו כבד טרף עולה עתה בארה"ב 1.14 דולר (52 סנט הליברה, בקילו 2.2 ליברות). לכל ליברה יש להוסיף 10 סנט הוצאות בגלל כשרות (כ־5 סנט). היתרה הובלה יבשתית ממקום השחיטה לנמל ההעמסה. מחיר זה שווה ל־5.73 לירות הקילו. ההובלה באניות הקונפרנס עולה עתה 152 דולר הטונה, ומחיר הקילו הוא איפוא 6.35 לירות בנמל חיפה. מס רציף עוד 13 אגורות לקילו, ביטוח עד 6.5 אגורות ויחד 6.55 לירות הקילו. על זאת משלמים 20% היטל, ומגיעים ל־7.85 לירות. כל יתר ההוצאות — העמסה, הובלה, אחסון — מתחשבות ב־40 אגורות לקילו. והרי הוצאות של 8.25 לירות לקילו הנמכר כיום לרשתות השיווק ב־8 לירות. מכאן, הראה התחשיב, מפסידים היבואנים 25 אגורות לכל קילו כבד הנקנה בארה"ב.

עד הנה הנתונים שהוגשו לממשלה, ואשר מהם ניתן להסיק כי אם בכל זאת ממשיכים יבואני הכבד הקפוא ליבאו, הרי הם עושים זאת רק מדאגתם לצרכי התזונה של בני ישראל, גם אם כיסם ניזוק. הבסיס להתחשיבים הוא המחיר לליברה של כבד טרף, ומשרד המסחר בודק את הנהוגים בגה שקורי ה„דפים הצהובים", המופיעים כל יום בארה"ב והם ציון מחירי כל הבשר לסוגיו, כולל מחירי הכבד.

דפים אלו מראים שמחיר ליברה כבד טרף בראשון במרס השנה היה עד 40 סנט, ב־20 במרס 48 סנט, וב־21 במרס 59 סנט. העליה נגרמה — לדעת היבואנים — על ידי קניות חד פעמיות של ארצות באירופה, ובתחילת אפריל החלה מתוש ירידת המחירים. הדפים הצהובים מראים כי היום המחירים יורדים כבר אל כיוון ה־40 סנט ויחזרו שוב לממוצע של 30 סנט לליברה.

פרט לחודש מרס היו המחירים ב־30 סנט לליברה, וכן הייבוא לארץ החל מאוגוסט 1971 ועד הראשון במרס השנה היה לפי המחיר של 30 סנט לליברה טרף, או ב־22 פחות לליברה. חברת אשור מודה כי עד חודש מרס הרוויחה עד 35 אגורות לקילו, כאשר ייבאה 200 טון לחודש. מהיכן מקור הרווחים? מן המחיר הזול יותר של כבד ומהמחיר הובלה ימית שהיו נמוכים יותר ב־20 דולר לטון.

הוצאות הכשרות

רווח נסו נאה מאוד ליבוא, אולם בדיקה יכולה לגלות כי הרווח האמיתי היה גבוה הרבה יותר.

שאלה ראשונה היא מדוע מקבלים פקידי הממשלה את הדפים הצהובים כתורה מסיני. דפים אלה מראים על ממוצע ארצי, ואינם משקפים את המחירים בכל בית מטבחיים. שנית, בדפים הצהובים נותנים מחירים על כבד סוג א'. מחיר הכבד סוג ב' הוא מחצית המחיר של סוג א'. האם נבדקת איכות הכבד הנבכרת, בהתאם לתקן האמריקאי? מספיקה החלפת כמות לא גדולה של כבד בסוג נמוך יותר, כדי להעניק רווחים נאים הנשארים בחו"ל.

שאלה שניה היא מדוע מקבלים פקידי הממשלה את ההפרש של 10 סנט לליברה בין כבד טרף לכשר כדבר מקודש. הוצאות הכשרות הן פחות מ־5 סנט לליברה, שכן בכל יתר המקומות בהן קיימת שחיטה כשרה מוסיפים 5% למחיר הטרף לכיסוי הוצאות הכשרות. 5% אלה על ממוצע של 30 סנט הם רק 1.5 סנטים. גם האישור להוצאות הובלה יבשתית של 5 סנט לליברה מעורר תמיהה. כמהו האישור להוצאה של כבו דולר לטונה. במחיר זה ניתן להוביל כבד בארה"ב לישראל, ואילו ההוצאה רשומה נגד הובלה בתוך ארה"ב, שהיא לדעת מומחים חצי סנט לליברה.

שאלה שלישית היא מדוע הכירו בהוצאות כלליות של 400 לירות לטונה כאשר הממשלה מכירה רק ב־275 לירות לטונה. ושאלה רביעית ואחרונה היא מדוע צריכה רשת השיווק להרוויח 1.5 לירות לקילו כבד קפוא? אין לרשות כל הוצאות פחת (כמו בבשר אחר) ואין כמעט עבודה כי הכבד נוח לפריסה. רווח של כ־20% ללא כל עבודה הוא מופרז ביותר ותמוה מדוע הכירו בו פקידי הממשלה.

נוסף לזאת, בימים אלה ירדו שוב מחירי הכבד. מדוע מאשרים העלאת מחירים כאשר העליה בחו"ל היא עונתית? האם לא יכלו לדרוש מהיבואנים לקחת את העליה מרווחי העבר שלהם? כאשר המחיר ירד בעבר, היבואנים לא תבעו הנמכה במחיר הכבד כאן.

ועדת הכלכלה של הכנסת נבגנת בימים אלו לשובי הקורה של התייקרויות הבשר. רצוי כי תשאל את פקידי הממשלה המופיעים לפניה שאלות אלה כדי שהללו ידאגו בהם להורדת מחירי הכבד למטה מן המחיר הקודם. בדיקה בארה"ב של הכבד ומחירו הקטין את מחירו כאן בפיטורות אחרות.

חזקת הנשיאים על משכנם

הכללים החלים על דירות שרד ודירות פרטיות של אישים

מאת עוזי בנזימן

הצבדה דירתו של נשיא המדינה, מר זלמן שזר, ברחוב אלחריזי בירושלים לרשות אלמנת הנשיא הקודם, גברת רחל ינאית בן־צבי, כדי לשכן בו את יד בן־צבי כאשר יצא הפסן בגילוליהן של דירות שרד. בדרך כלל יש תקנות ברורות בנושא, אם כי אין הוא נעדר פירצים מפבירים על יחסם של שרים לדירות שהמדינה העמידה לרשותם בתוקף תפקידם.

כאשר נבחר יצחק בן־צבי לכהונת נשיא המדינה התגורר עם רעייתו בדירה על שלושה חדרים ברחוב אבן גבירול. ועדת הדירות הממשלתית החליטה לרכוש עבור הנשיא בית סמוך ובו שמונה חדרים. הבית נרכש מידי דייר ואליו, ועדת הדיור הוסיפה לו שלושה חדרים וכן בנתה צריף ברחוב שסימל את הדיור הצנוע של הזוג בעבר. הדירה המקורית (של שלושה חדרים) נרשמה בבעלות משפחת בן צבי. עם פטירת הנשיא ביקשה אלמנתו ליעד את דירת הצריף למפעל הנצחה לנשיא המנוח. בגלל הבטחות של ראש הממשלה, דוד בן גוריון, הוחלט להיענות לבקשת גברת ינאית בן צבי.

הוחלט על הקמת משכן נשיאי ישראל כאשר ההחלטה מציינת שהדבר במשכן קבע. דהיינו, בית שישמש מעתה ואילך את נשיאי המדינה. וזאת, כדי לקבוע תביעה בעתיד כאת כי מהנשיאים, או מרעיותיהם, לקבל חזקה הבדית על המשכן.

זו בעצם הסיבה להקמת המשכן החדש ברחוב הנשיא בירושלים (שנועד לקום באזור משכן הכנסת). עם זאת, הובטחה לגברת בן צבי גם דירה ברובע היהודי. יש גם מחלוקת בין אפוטרופסי בית הסופר ברובע היהודי לאנשי יד בן־צבי על שליטה על אחד האגפים בבית הסופר.

עם דירות שרד אחרות היו בעיות קטנות יותר. ראשיתן של דירות השרד בתחילת שנות החמישים, כאשר „התברר שהמדינה חייבת לדאוג לדירה עבור ראש הממשלה ו[illegible]", האחד בשדרות בן מימון בירושלים (עבור חדרים שהועמדו לרשות ראש הממשלה) והשניה ברחוב בלפור, פינת רחוב לינקולן (בבנין בסדר גודל דומה), שהועמד לרשות שר החוץ. דירות אלו הן בתים בודדים, בני שתי קומות, המוקפים גינה. מיקומם נבחר בהתאם להרגע השוק ובהתחשב בהיותם בסביבת יוקרה ובמקום מרכזי. בעבור מספר שנים התעוררה דרישה לרכישת דירות שרד גם עבור שרים.

דוד בן גוריון היה זה שתבע מהשרים להתגורר בירושלים. כדי לאפשר להם לעמוד בתביעה זו, רכשה ועדת הדיור הממשלתית כעשרים דירות בשכונות רחביה, קריית שמואל וטלביה, היכן בגודל של ארבעה חדרים. כיוון שמבלעה בשירות הציבור הכללים הבאים לדירים תל־אביביים רבים יחסית לירושלים, הם היו בין המתגוררים הראשונים בדירות השרד. בכמה מקרים היו הדיירים על גודל הדירה. שני שרים תבעו דירות גדולות יותר (חמישה חדרים) בהצדקה כי להם ילדים. לאחר ששר האוצר עיין בדרישה, היא אושרה.

ריהוט ממשרדי

המתגוררים בדירות שרד מוכים את השר גם בריהוט על חשבון המדינה (בכמה המשימים נקבעו סטנדרטים של: ספה, כורסאות, שטיח, מכנית ספרים ושולחן בחדר האורחים, ריהוט עבור שבעה אנשים בחדר האוכל, וריהוט מקובל בכל אחד מחדרי השינה). נקבע כי הוצאות הריהוט לא יחרגו מ־20 אלף ל"י. המדינה נושאת גם בהוצאות תפעול הבית (נקיון, מיסור וכו'). עם תום תקופת הכהונה חייבים השרים לפנות הדירה. ניתנה אפשרות לדיירי שרד לרכוש את הדירה, עם ריהוטה (או לבני משפחה, אם אבריהם נפטרו בעודם שרים) רק מעיד בתנאי זכות זו.

הרכישה בוצעה בהתאם למחיר שנקבע על פי הערכת השמאי הממשלתי ובתנאים נוחים, מבחינת עזרת המדינה במימון.

התנאים האמורים חלו על שרים שלא מכרו או השכירו את דירתם הפרטית שמחוץ לירושלים. לשכבה מיבחר השרים שהשכינו לדירות בסדר גודל של ארבעה חדרים ולפרקים שדרשו דירות גדולות יותר, התגלם השר פנחס ספיר, שביקש כי תועמד לרשותו דירה של חדר אחד בלבד. בעבור שנים היא הורחבה בחצי חדר נוסף. גם דוד רמז הסתפק בדירה של שני חדרים בלבד. כאשר גולדה מאיר התמנתה לשרת־החוץ, היא גרה באגף עלק בדירת שר־החוץ. כאשר אבא אבן תפס את המישרה — ואת הדירה — הוא דרש לבצע שיפוצים נרחבים בדירה שעלו רבבות ל"י. הדי על כך באלוהות בכנסת והתשובה שניתנה אמרה כי הדירה ישנה ויש לבצע בה תיקונים יסודיים בבנות, במערכת החשמל ובהביסתיה. הוסבר גם כי לשר אבן ילדים.

עם זאת סירבה ועדת הדיור להגדיל את חדר העבודה של שר החוץ, לא כל כך בגלל ההוצאות הכרוכות בכך כמו בגלל הטענה כי [illegible] „פגם אסתטי". [illegible] אז שר האוצר, שהתגורר בדירה משלו ברחוב [illegible] כי מיקום הדירה בקומה הרביעית — מקשה עליו וביקש למכרה. הקונה היתה ועדת הדיור הממשלתית. טענו אז כי יש משום פגם אסתטי במכירת הדירה לשלוחה עליה היה ממונה מר אשכול בתוקף תפקידו כשר האוצר. משום מה לא מוקדה הביקורת כלפי העובדה כי עם מכירת הדירה קיבל מר אשכול דירת שרד (ברחוב בוסתנאי).

בכרוצה הזמן עלתה דרישה להקצות דירות שרד גם לשופטי בית המשפט העליון ולמבצילים שעלו לירושלים בעקבות כהונותיהם. נרכשו שלוש דירות אך מדיניות זו נבלמה כיד. הוסכם, כי מינוי לבית המשפט העליון הוא, בדרך כלל, לתקופה ארוכה ועל השופטים המתמנים למכור את דירותיהם הפרטיות שמחוץ לבירה, ולרכוש דירות קבע בירושלים.

השלב הבא בקורות דירות השרד, היה מינוי ועדת שרים בראשות יגאל אלון. זו החליטה (בשנות השישים) על רמת דיור גבוהה יותר. הוסכם כי דירות שרד שיירכשו מעתה ואילך לא יהיו גדולות מחמישה חדרים. הן יועמדו לרשות שרים ללא ילדים. הוצאות הריהוט המאושרות הועמדו על 15 אלף ל"י (יגאל אלון עצמו מתגורר כיום בדירה פרוצות ברובע היהודי שהקצבת ריהוטה עלו 237 אלף ל"י).

קובלנת „המקופחים"

השרים הירושלמים קבלו על קיפוח. הם טענו כי עבור הבלאי הגדול יחסית של דירותיהם (הפרטיות), בגין תפקידי הייצוג שלהם, אינם מקבלים פיצוי בניגוד לעמיתיהם שהגיעו מחוץ לבירה והמדורים בדירות שרד. ועדת השרים בראשות בר אלון קבעה כי השרים הירושלמים יקבלו מדי חודש 100 ל"י כהוצאות דיור. אך בגיב גם הכנסה התערב והודיע כי יאלין לגבות גם כתוספת זו ואז הועמד הסכום על 300 ל"י לחודש.

היו שרים (לדוגמה מ. ח. שפירא המנוח וד"ר י. בורג) שבנוריהם היו בבעקבר של דיירים מוגנים. הם סירבו לקבל דירות שרד והתפתו בחגורים בדירות שהיו ברשותן וכיים נשיא אחד עבור לבעלות המדינה. יש שרים (כמו ד"ר י"הפציג, משה קול, זאב שרף, שלמה הלל, ויקטור שם טוב) המתגוררים בדירות פרטיות. מדיניותו של בן־גוריון — שתבע מהשרים להתגורר בירושלים — איננה מתבצעת כיום במלואה. שרים רבים יחסית (בהם: שמעון פרס, חיים גבתי, יוסף אלמוגי, מיכאל חזני ומשה דיין) מתגוררים בבתי מלון (מקובל על רובם המלך דוד) בעת שהותם בירושלים.

דירות שרד הועמדו גם לרשות יו"ר הכנסת, נשיא בית המשפט העליון (עד כה אף אחד מנושאי מישרה זו לא ביקש לנצל את זכותו בענין זה), לנגיד בנק ישראל (דוד הורוביץ רכש את דירת השרד שהועמדה לרשותו) ושני הרבנים הראשיים (הרב נסים רכש את דירת השרד שבה שבעה חדרים). הוחלט גם כי סגני שרים זכאים לדירות שרד (בגודל של שלושה חדרים).

כיום פועלת ועדת הדיור המרכזית בהתאם להוראות מינואר 1971. הן מאשרות בדרך כלל את הנוהלים שהתגבשו במרוצת השנים בנושא זה. עיקריהם:

✱ יו"ר הכנסת, שר או סגן שר וכן כל אישיות אחרת בתפקיד ממלכתי, עליה תחליט הממשלה, הצריך לגור בירושלים לרגל תפקידו זכאי לדירת שרד בתקופת הכהונה. דירת שרד של שר תכיל עד ארבעה חדרים. דירת סגן שר — שלושה חדרים (אלא אם מספר הנפשות מצדיק דירה גדולה יותר).

✱ הגבלת גודל הדירה אינו חל על דירות ראש הממשלה, יו"ר הכנסת, ושר החוץ.

✱ ריהוט הדירה וציודה נקבע (לפי ספה) ל־20 אלף ל"י (לדירה בת שלושה חדרים). כל שינוי מאושר בגודל הדירה מגדיל את הוצאות הדיור ב־3000 ל"י לחדר. הריהוט יחודש אחת לעשר שנים. לאחר ארבע שנות כהונה זכאי דייר השרד לרכוש את הדירה „בתנאים סבירים" במחיר שייקבע על־ידי המעריך הממשלתי.

✱ שינויים בדירת השרד יבוצעו רק באישור ועדת הדיור המרכזית לאחר שזו השתכנעה שהם „רצויים ומוצדקים". מי שמחזיק את דירתו הפרטית פטור מהוצאות תפעול הדירה, מי שאינו מחזיק בדירתו הפרטית, או שהוא משכירה, ישא בהוצאות תפעול דירת השרד בתנאי שלא יעלו על הכנסותיו מדירתו הקודמת.

✱ שר המתגורר דרך קבע בירושלים זכאי להשתתפות חודשית של 300 ל"י בהוצאות תפעול דירתו. שר או בעל תפקיד אחר המתגורר בירושלים ודירתו אינה הולמת תנאי ייצוג זכאי לקבל הלוואה מהממשלה „בתנאים סבירים" לשפור או לרכוש דירה חדשה או להרחיב את דירתו.

יום הסולידריות עם יהודי ברית המועצות בארצות הברית

30 באפריל 1972

מברק!

לנשיאות המועצה הציבורית למען יהודי ברית המועצות בארצות הברית

אנו שותפים במאבקכם הנעלה ואנו עוקבים אחרי מאמציכם לעורר את דעת הקהל ואת הממשלה באמריקה למצוקתם של אחינו בברית המועצות. רבה תקוותנו שהנשיא ניקסון יואיל להעביר לשלטי ברית המועצות את רגשי העם האמריקאי.

על החתום:

המועצה הציבורית למען יהודי בריה"מ בישראל
מכון ויצמן למדע
האוניברסיטה העברית בירושלים
אוניברסיטת תל־אביב
אוניברסיטת חיפה
אוניברסיטת הנגב, באר־שבע
אוניברסיטת בר־אילן
אגודת הסופרים העבריים בישראל
הועדה הבינקיבוצית למען יהודי ברית המועצות
התאחדות עולי ברית המועצות
ההתאחדות הארצית של יוצאי ועולי גרוזיה
ארגון אסירי ציון מברית המועצות
המועצה הציבורית למען יהודי ערב
הועד הפועל של ההסתדרות הכללית

מרכז הבנייה הישראלי

מכריז בזה, בהסכם עם ועדת התחרויות הארצית של אגודת האינג'ינרים והארכיטקטים בישראל על

התחרות פומבית

בין הארכיטקטים והמהנדסים בארץ חברי א.א.א.י. ובעלי וותק של שלש שנים לפחות בעבודה מעשית, לאחר קבלת התואר, לתכנית

בנין המרכז הבנייה הישראלי בתל־אביב

חבר השופטים: מר זאב שרף, שר השיכון, אינג' א. אלואיל, מנכ"ל מרכז הבנייה הישראלי, ארכ' א. פיקרצ'יה, ארכ' דן איתן (יו"ר), ארכ' דן הבקין, ארכ' מיכאל ירון.

הפרסים: ראשון — 12,000 ל"י, שני — 9,000 ל"י, שלישי — 5,000 ל"י, קניות — 4,000 ל"י.

מועד הגשת ההצעות — 6.8.1972

את תנאי התחרות אפשר להשיג במשרדי א.א.א.י. בירושלים, תל־אביב וחיפה החל מיום ג', 2 במאי ש.ז. תמורת התשלום של — 15 ל"י.

Windsor

טיולים באנגליה קיץ 1972

הצעות „וינדזור" החדשות
לניצול מירבי של הקצבתך במטבע חוץ:

סיור של 8 ימים: דיבון־קורנוול רק 48.85 £
מלונדון באוטובוס פאר
כולל 7 לילות עם חצי פנסיון
בבתי מלון טובים מדרגה בינונית

לונדון — בורנמות — טורקיי —
סט. איבס — אילפרקומב —
סטרטפורד על נהר האבון — לונדון

בקש מסוכן הנסיעות שלך את החוברת הצבעונית החדשה „סיורי וינדזור 1972"

BEA
British European Airways

תל־אביב, רחוב בן־יהודה 59, טלפון 229251

בבית המשפט המחוזי בירושלים

תיק עזבונות 208/72

בענין: צוואת המנוח נאציף קבוני, ז"ל, מרחוב [illegible] 28/24 ירושלים בעל ת.ז. 6449304 שנפטר בתל־אביב ביום 5.3.72

והמבקש: יוסף פולטיס מרחוב הל־ני המלכה 1, ירושלים ת.ז. 34691 ע"י ב"כ חיים הם, שריד, מרחוב הלל 25, ירושלים.

הודעה

להוי ידוע כי הוגשה בקשה לבית המשפט לתן צו קיום צוואה המנוח הנ"ל ולמינוי המבקש כמנהל לעזבון של המנוח והנני מודיע בזה כל אדם המוען שיש לו טובת הנאה בעזבון המנוח הנ"ל הרוצה להתנגד לנתן הצו, ולמינוי המבקש כמנהל עזבון המנוח לגשת לבית תוך 15 יום מיום פרסום הודעה זו, התנגדות לנתן הצו ולמינוי המבקש [illegible] שאם לא כן יתן בית המשפט צו כמבוקש בבקשה.

[illegible]
רשם בתי־המשפט המחוזי, ירושלים

הקברניט מאחל לך: טיסה נעימה בבי.אי.איי. ללונדון

לפני ההמראה כל הצוות מאפס את השעונים לפי שעון הקברניט. וכך צריך להיות.
משום שהקברניט נושא באחריות מלאה לכל מה שקורה במטוס והוא מתדרך את הצוות לא רק ביחס לזמן המדוייק אלא גם באשר לרמת השירות הנדרשת.
לכן, תפקידו של הקברניט שלך אינו מצטמצם בהטסת המטוס בלבד. לא פחות חשוב בשבילו — שכורסתך תהיה נוחה, שהאוכל שלך יוגש כראוי ושההמראה והנחיתה יתקיימו תמיד במועד.

לאחר הזימון, הבקרות והעליה לטריידנט של בי.אי.איי. המבוצעים במהירות יעילה ושקטה, ממריא המטוס שלך בדיוק ב־ 0925 מנמל התעופה לוד — ישירות ללונדון.
ואתה יכול להיות בטוח שכל דבר במטוס הנו בדיוק כפי שהוא צריך להיות כאשר אתה שומע את קולו של הקברניט שלך האומר:
"גבירותי ורבותי, הייתי רוצה לאחל לכולכם טיסה נעימה ביותר"

BEA
הקברניט מאחל לך: טיסה נעימה בבי.אי.איי.

עתה יום־יום ללונדון ב־09.25

חלל בראש השיפוט הרבני

חוק שנתקבל בחפזון מרבה שיבושים

מאת יעקב רוזנטל

לפי חוק הדיינים, שני הרבנים הראשיים לישראל ישמשו בתוקף תפקידם נשיאי בית הדין הרבני הגדול (סעיף 8); כלומר, בהיבחרם לרבנים ראשיים, נהיים הם אוטומטית גם לדיינים הן לראשי הערכאה העליונה בבתי הדין הרבניים. לתעודת המינויים, לשר הדתות ולשר השני שבוועדה זו אין מעמד בהליכי הגשתם על כס המשפט, ונשיא המדינה אינו ממנה אותם לדיינים. ואולם בעוד ששופט הדיין מקבל מעמדו לצמיתות (אלא כאשר יצ"ג לגיל פרישה או לכבב בריאות לקוי או לפסילה שיפוטית), פורש רב ראשי הנבחר לתקופה מסויימת בלבד, גם מכס המשפט בתום התקופה תפקידו כרב ראשי.

„דיין יוצא לקצבה בהגיעו לגיל 70, ואם היה רב ראשי לישראל או ראש אבות בתי דין בהגיעו לגיל 75" (סעיף 16); כלומר, נבחר, למשל, לרב ראשי כבן 73, יחדל להיות דיין ונשיא בית הדין הגדול כעבור שנתיים, אבל יישאר רב ראשי (ברם, אם עוד ערב בחירתו כבר היה בן 75, ומשום כך כלל לא יוכל להתחיל בתפקיד נשיא בית הדין, אף לא כשיר הוא לבחירה כפי שמסתבר מן ההקשר. הרב איסר יהודה אונטרמן כלל לא היה צריך להיבחר לרב ראשי, במרס 1964, ותוקף בחירתו, מלכתחילה, היה לפחות כפוף לספק).

„חוק הבחירות למועצת הרבנות הראשית" מלפני מספר שבועות קבע רציפות הכהונה של הרבנים הראשיים ומועצת הרבנות הראשית עד ראש חודש אלול (11 באוגוסט), השנה, ועם זאת קווי הנחייה לתקנת תקנות לבחירות חדשות. עם זאת לא נקבעו מיגבלות בגיל, ואף נדחה במפורש קביעתן. בסעיף 9 של החוק החדש נמחקו המלים „רב ראשי לישראל" שבסעיף 16 לחוק הדיינים, כלומר, רב ראשי אף בהגיעו לגיל 75 לא יירד מכס המשפט כדיין וכנשיא בית המשפט הגדול. זאת עוד, אלא החוק החדש מוסיף לסעיף 16 של חוק הדיינים חידוש שני: „הוראה זו לא תחול על רב ראשי לישראל". משמע — רב ראשי, אף כאשר הדין התקף עד עתה פסל אותו בשל גילו לכהונה שיפוטית־נשיאותית, נהפך עתה, אוטומטית, גם לכשיר בשביל התפקיד של נשיא בית הדין הגדול. כל עוד יהיה רב ראשי, לעת עתה עד ראש חודש אלול השנה (10 באוגוסט 1972). לשון אחרת, הרב הראשי אונטרמן, אשר מלכתחילה, זה 8 שנים ומעלה, מעולם לא ישב בדין ולא כל שכן כנשיא בית הדין הגדול, בהיותו מנוע מכהונה זו בשל גילו עוד אז — נקרא עתה, בהתקרבו לגיל 90, לתפקיד נשיא בית הדין הגדול.

הסעיף שבוטל

אם חברי הכנסת חישבו כל זה בעת דיוניהם על חוק מועצת הרבנות הראשית, ובהצבעותיהם — רק יודעי דעים יכולים לשפוט. אבל המשמעות התוצאה ברורות הן, והוראה אחרת של החוק החדש מדגישה אותן: „סעיף 29 לחוק הדיינים — בטל". הסעיף שבוטל עתה, שומר השבת חשובות רבות שחוק הדיינים מיוחד לרבנים הראשיים, גם רב ראשי שאינו מכהן כדיין. מדוע בטל עתה סעיף זה? היות ואין עוד טעם וצורך בו: הן רב ראשי יושב יהיה מעתה גם דיין בראש השיפוט הרבני, לכן כלל לא יתכן עוד קיומו של רב ראשי „כשאינו מכהן כדיין".

ומכאן מתחייבת מסקנה נוספת: ישיבה בדין, באורח קבע, ובתפקיד קבע של נשיא בית הדין, בתוקף חוק הדיינים, אינה זכות, או אינה זכות בלבד, אלא היא מפתח חובה ולא רשות, לגבי רב ראשי.

ואין שחר לתירוץ, כי הרב הראשי אונטרמן צריך להמתין, לגבי כניסתו לתפקיד דיין ונשיא ביהד"ג, ליזמה שלטונית מסויימת, שהרי החוק יצר כאן צמידות־כהונה אוטומטית. וכי שיטען, כי — בהקביל לשופט — אינו רשאי דיין, לפי חוק הדיינים, להיכנס לתפקידו ללא מינוי בידי נשיא המדינה והצהרת אמונים בפני הנשיא, נזכיר לו, כי לפי סעיף 10 לחוק הדיינים, כל דיני מינוי ההצהרה חלים רק על מי שנתמנה דיין"; ואילו הרבנים הראשיים, לפי סעיף 8 לאותו חוק „ישמשו בתוקף תפקידם נשיאי בית הדין הרבני הגדול", כלומר אוטומטית, בזכות רצונה של אסיפת בוחרי מועצת הרבנות הראשית לבחור אותם שני חבריה הנבחרים (שימו לב: נבחרים, להבדיל ממינוי!) לתפקיד רבנים ראשיים.

הרב הראשי אונטרמן חייב איפוא להתמסר כליל ולאלתר גם לתפקידים השיפוטיים, הנשיאותיים והמינהליים של דיין ונשיאם של ביהד"ג הגדול — ואם לא, הוא מזמין נגד עצמו הליכים חמורים ונגד המוסד התורני העליון שהוא ביהד"ג הגדול (שהוא רב משקל לאין שיעור מ־מועצת הרבנות הראשית) הוא מזמין טענות אי־חוקיות.

אלה שבישלו את התבשיל הזה — מתוך כוונים ידועים — יצרו גם את הסבך הזה, תולדת צירוף סבכים אחרים. כנראה נטוייה ידם לבחישה נוספת בקדירה, כאילו שלהם בלבד היא!

מי רצח את לורקה

הופסק לפתע פולמוס בעתוני ספרד

מאת ריצ'ארד מאורר
סופר „הארץ" בספרד

מדריד

לפני 36 שנה, בראשית מלחמת האזרחים הספרדית, נרצח המשורר והמחזאי הספרדי המפורסם פדריקו גארסיה לורקה על ידי כיתת־יורים מחוץ לגרנדה.

עיר זו שבדרום ספרד בה נבנה ארמון אלהאמברה המפורסם, נכבשה בידי הלאומנים באמצי פראנקו ימים אחרי ההתקוממות הצבאית נגד הרפובליקה, ב־20 ביולי 1936. בעקבות כיבושה בא דיכוי דמים מקיף ואכזרי.

בשבוע השלישי של אוגוסט נעצר לורקה, בעת שהיה בביתו של ידיד. ב־19 באוגוסט עם שחר לקחוהו למסע זיהים מחוץ לעיר וירו בו. בן 38 היה. סבורים כי עצמותיו, יחד עם עצמותיהם של אחרים שנורו באותו זמן, נמצאות באחד מקברי האלמונים בקרבת ויזנאר, כפר קטן המרוחק כ־10 ק"מ מגרנדה.

כי הורה על מעצרו של לורקה? היכול היה בעל־סמכות להציל את חייו ולא הציל? מי הרג את לורקה? עד היום נשארו שאלות אלה ללא תשובה. יש אומרים שעשו את המעשה אנשי הפאלאנגה כתוליה ההולצות. אחרים מרעים שהיה זה המשמר האזרחי, להכהפיות הירוקות ובכובעי־העור השחורות של אנשיו הכורים היטב בספרד. לורקה כתב שיר בגנות המשמר האזרחי.

היו שהאשימו קיצונים מן הימין הקאתולי הרדיקלי, שכן באותה תקופה גרפשת נתנה הכנסיה הקתולית של ספרד את מלוא התמיכה להתקוממות הצבאית של גנרל פראנקו ובירכה אותם כ„מסע צלב". ו אולי היה לורקה קרבן של שנאה אישית? חשבונות פרטיים רבים ישבו אז בהלשנות שכלל לא נבדקו.

האמת על מותו של גארסיה לורקה עדיין לוטה בערפל. נראה שאף כיום אין איש מוכן להעמיק חקר בעניין. שלא כבשנות ה־40 או בראשית שנות ה־50 — מתפרסמים כעת ספרים רבים על לורקה ועל יצירותיו, אבל צורת מותו נזכרת בהם בחטף. למשל: „מת באופן טראגי"; „ירו בו, יחד עם שני ידידים שאחד מהם טייחי"; „נפל"; „נרצח בקיץ 1936".

פרשן קתולי פותח בויכוח

אולם בזמן האחרון התעורר בעתוני מדריד פולמוס העשוי להפיץ אור על נסיבות מותו של המשורר — לוא רק ניתן לפולמוס להימשך. הוויכוח החל עקב הסרת הלוט מלוח־זכרון בתיאטרון „קומידיה" במדריד שבו נוסדה ב־1933 מפלגת הפאלאנגה, ושם מוצג כעת מחזהו של לורקה „ירמה".

לואיס אפוסטואה, פרשן העתון הקתולי „יא" שעמד על צירוף־מקרים זה הזכיר כי לורקה „מת ב־1936", כתב: „הרבה אל סגינת הפאלאנגה ברזרה". יותר כזה לא אמר, אך הוא נגע בעצב רגיש, ועורר את תשובתו המידית הנרגנת של אנטוניו גיבאלו, עורך העתון הפאלאנגיסטי היומי „אל אלקאזאר".

גיבאלו האשים את אפוסטואה ב־את מה שכינה „האגף החסוד של התנועה הנוצרית הדמוקרטית" בנסיון להטיל את האשמה לרצח לורקה „על הפאלאנגה ועל המשמר האזרחי". הוא הזכיר את מה שידוע — כי ללורקה ניתן מחסה בביתו של אחד מראשי הפאלאנגיסטים של גראנאדה, חוזה רוסאלס, שאחיו לואיס היה מכורר ידיד של לורקה.

לדברי גיבאלו פרש רוסאלס את חסותו על לורקה כדי להגן עליו מפני ההשתוללויות של הפלוגות הקתוליות הקיצוניות של ח.א.פ. (חובנטודאס דא אקסיון פופולר) „שלהם ה„פאשיסטי" התבטא ברצח רבים באזורי הצורף".

ארגון ח.א.פ. היה אגף הנוער של המפלגה הקתולית השמרנית הימנית קאדיה (קונפדרציון אספניולה דא דארכאס אוטונומאס), התלכדו עם הפאלאנגה בראשית 1936.

לדברי גיבאלו, גיצלה אחת מפלוגות ח.א.פ. את הפודר בגרנדה של הפאלאנגיסט חוזה רוסלאס, פרצה לביתו ותפסה את לורקה כדי להוציאו להורג.

על כך השיב אפוסטואה בפרוז, כי הפרשה פורשו שלא כהלכה ומעולם לא עלה בדעתו להאשים את הפאלאנגה או אפילו את המשמר האזרחי באחריות לטרגדיה. „אני יודע את העובדה לאשורן זה שנים רבות", כתב, „ויהיה זה מעשה נואל כבדי לסלף עובדות באופן שניתן יהיה לנצלן כנגדי".

בתשובה לכך שאל גיבאלו מדוע לא גילה אפוסטואה את האמת הידועה לו כנים כה רבות?

אפוסטואה ענה: „לא עלי החובה לספר את המעשה. אל אלקאזאר העלה את הענין, על כן ראוי שישפוך בו הוא".

אמיליו רומארו, עורך היומון פואבלו, הביטאון הרשמי של האיגודים המקצועיים מטעם הממשלה, התערב אז בפרשה. הוא קרא לאלה היודעים את העובדות על מותו של לורקה, לגלותן, אבל „בלי לנקוב בשמות, שכן זה יהיה דבר מכוער".

בנקודה זו נקטע לפתע הפולמוס. העיתונים שהתפתו בו זנחו את הנושא ופנו לעסוק בעניינים אחרים.

פרשה מותו של גארסיה לורקה, לפני 36 שנה, נהפכה אסורה בדיבור.

פדריקו גארסיה לורקה

בחירות כלליות באיטליה (ב')

הקולונלים מיוון בוחשים בקדרה

שולחים כסף לניאו־פאשיסטים הנתמכים על־ידי הצבא

מאת חולדה ליברנומה,
סופרת „הארץ" באיטליה

רומא

החרדה לקראת תוצאות בחירות ה־7 במאי אינה נובעת רק מהתחזית הצפויה שהמפלגה הניאו־פאשיסטית עשויה להכפיל את מספר נציגיה בבית הנבחרים האיטלקי (לפי סקר דעת־קהל שפורסם באחרונה יגדל מספרם מ־24 ל־46 מתוך 630) ולתפוס את המקום הרביעי בין המפלגות האיטלקיות, לאחר שתפסה במשך שנים את המקום השישי; החרדה נובעת גם ממשקל התמיכה בה זוכה כיום התנועה הסוציאלית (המפלגה הניאו־פאשיסטית). שכן ברור שלא רק חלק מקהל הבוחרים חסידי הימין — שעד כה הצביעו בעד המונרכיסטים — יצביעו הפעם בעד הסיעה ממשלה חזקה, אלא, מה שהסביר בודאי יותר, גברה התמיכה בניאו־פאשיסטים בקרב הצבא והמשטרה. שלא כבעבר נהנית כיום התנועה הסוציאלית ... ממקורות לאומיים וכנראה גם מחוץ לגבולות איטליה והיא זוכה לעידוד — וכבר אז להדרכה — מצד שלטון הקולונלים באתונה (ויש טוענים גם מצד שירותי הבטחון האמריקאיים).

רושם קשה מאוד עוררה באיטליה ומחוצה לה הצטרפותו של האדמירל בירינדאלי, מי שעמד בראש הצי של נאט"ו בים התיכון עד לפני זמן מה, לשורות הניאו־פאשיסטים — לא כחבר בלבד, אלא כמועמד המפלגה לפרלמנט. ברור כי לבירינדאלי היתה השפעה בחיל הים ולהדעותיו מהלכים בחוגים מסוימים של החיל, אם גם אין להוכיח בדיוק היקפם. ואין הוא יחיד.

הגנרל דה לורנצו, מפקד הקאראבינירי ורמטכ"ל לשעבר של הצבא, שנאשם בזמנו בהכנת הפיכה ביולי 1964, גם הוא הצטרף לניאו־פאשיסטים ובולט בין מועמדיהם למחוז רומא.

בצד הגנרל סאראנטו שבדרום־מזרח איטליה הוצב בראש רשימת הניאו־פאשיסטים כאריו גאסטרי, קצין ימי וראש משרד ההסברה של ה־צ': בפירנצה בראש הרשימה באני פארלאסו, גנראל במלואים.

תומכים בתנועה הסוציאלית אנשי צבא רבי־השפעה כאליו סוסקי, ... הסיל הימי האיטי, שעשה שמות בצי הבריטי במלחמת העולם השניה, או כליאוצי (יהודי) ששימש לפני כ־14 שנה כרמטכ"ל הצבא האיטלקי.

הופעה כדאינה זו מוכיחה על השפעתם הרבה של הניאו־פאשיסטים בקרב הצבא, שחלק ממפקדיו הגבוהים עודם קשורים במשטר אותו שרתו בצעירותם. הרפובליקה האיטלקית, שנוסדה באה 1947 בפני הקומוניסטים, לא עצמה די לנקות את הכוחות המזוינים כולה מהניאו־פאשיסטים בעת היא מקפדה מאוד לגבול בפני אנשי שמאל את הדרך לעמדות־מפתח.

זאת ועוד, האוירה האנטי־צבאית המובהקת המאפיינת את איטליה של היום היא לצורת ריחם של רבים מאנשי הצבא (הרואים עצמם נעדרים, ובלו, כעין פריים בבדים ולא „גיבורי האומה"). בגיתם להבשר של „סדר ומשמעת" ... שיפעילו בקרב אנשי הצבא את ההודעה הדמוקראטית. העובדה שבספר מקומות לעבודת־כוח בשלטון, ואת הדוקא בא גבוהים בגילוים ... בשורות המפלגה הניאו־פאשיסטית, מדאיגה.

אך לא רק בצבא אוכל הארס הפאשיסטי, אלא גם במשטרה. כבר פסו של האנרכיסט ואלפראדה שנאשם בהטלת הפצצה בבנק החקלאית במילאנו בדצמבר 1969 ובהריגת 16 איש, הוכיח לאחרונה עד כמה חד־צדדית היתה חקירת המשטרה ועד כמה היו גם חלק מהסגנות של התובע בלתי מבוססות. רק עתה, כ־30 חודש לאחר מעצרו, הובאים גם החשודים הניאו־פאשיסטים בפני שופט בענין הטלת הפצצה בבנק וכן באשמה במעשי טירור אחרים.

כיצד זה אירע שבמבוך הידוע היו חקירות המשטרה חד צדדיות? מדוע העלימה המשטרה עין מקיומם של מחנות אימונים לאנשי גוארדיה ניאו־פאשיסטים? החשד מתגבר בלב המוני אנשי שמאל שהמשטרה, או לפחות כמה ממפקדיה, העדיפו להעלים עין מפעילות הימין הקיצוני בעוד הם עושים כל דבר כדי לפגוע בשמאל הקיצוני.

יש אף סבורים שמותו של המו"ל המהפכן ג'אנג'אקומו פאלטרינאלי היה מעשה ידי המשטרה ושרותי הבטחון והריגול הנגדי. בימים אלה זוכתה באשמת הפצת ידיעה כוזבת העתונאית קאמילה צאדרנה, ... שכן הגזה שבשבועה מבנים באו כצא כותו נפלו בידי המשטרה ... כל כך, נשק מכל הבא ביד, מכוניות, כסף איטלקי וזר וכו'. לא להוכם שואלים יהודי איטלקים אם נרצח פאלטרינאלי בכוונה תחילה כדי להכות בשמאל הקיצוני, שהרי פעולתו נתגלתה לאחר מאמצים רבים?

לניאו־פאשיסטים בהולכים בגיצו שלא הכיר את נוראות המלחמה ה־... רוצה בהפלאה ה„הדר" של איטליה, בסדר, במאבק אליו בשמאל. התנועה הסוציאלית, מפלגתו של אלמיראנטה, אינה כיום מפלגת קשישים החיים בעבר, אלא יש בה, בעיקר בדרום, אחוז גבוה של צעירים. ... הבחירות של המפלגה מוכיח על התקוב צעיר, הלהבית, אופטימית ובטוחה ...

רשמית דוגלת כיום המפלגה הניאו־פאשיסטית בבודיניות פרלמנטרית. ... אך ערפל איפף את השקפותיה ביחס לאופי המשטר בו היא דוגלת וביחס למפלגות ולחופש הפעולה של הסתדרויות הפועלים (הסיסמה היא הסתדרויות „מודרכות", כנראה בסגנון ה„קורפורטיבי" של מוסוליני). אמנם הצהיר אלמיראנטה שמפלגתו ... אך אחד ממנהיגיה, ראוטי, פירסם ... באיטליה הרמה הניאו־פאשיסטים של היום אינם שונים אפוא בהרבה מחסידי מוסוליני, אם כי הם מציגים עצמם כמפלגת ימין דמוקראטית.

הסכנה הפאשיסטית מתגלה במידה רבה בעידוד בבחון, שכן כיום, שלא כבשנת 1923, השמאל האיטלקי רב השפעה ועצמה והוא נכון למאבק. לתוצאות הבחירות ... אך לברות האוטונומיות הניאו־פאשיסטית אין להוות סיכון המשטר בתקופה הקרוב. (מאמר אחרון)

הקונגרס הזדקן והתנוון

דרושה רפורמה כדי שיבחרו צעירים, נשים וכושים

מאת בלה אבצוג
מיוחד ל„הארץ"
ו„ניו־יורק טיימס"

וואשינגטון

[הכותבת היא חברת קונגרס מניו־יורק, במפלגה הדמוקרטית, אשה רבת־פעלים, בשנות ה־40, נואמת שנונה, תופסת מקום חשוב בתנועה לשיחרור האשה.]

לוא ביקר בגבעת הקפיטול אדם מן המאדים והיה מבין בפשטות את המונח „בית הנבחרים", היה מגיע למסקנה שארצות הברית היא ארץ משגשגת של ערים קטנות, אחוזות, שכונות ווילות, המאוכלסים על־ידי אנשים לבנים קשישים או בגיל העמידה, שהם עורכי־דין, בנקאים, אנשי עסקים, בעלי אחוזות, ובכמה מקרים כורים או צהובים. רבים בהם תחת לגיל 30. אין הילים כשוחרים של מלחמת ויאטנאם. כמעט ו אין שם נשים וכושים — אם לשפוט לפי ייצוגם בבית הנבחרים.

שני שלישים מחברי הקונגרס ה־92 הם עורכי־דין, אנשי עסקים או בנקאים. אף כי נשים מהוות 53% מציבור הבוחרים, יש ... רק 13 בין 435 חברי הקונגרס, ואחת מתוך 100 חברי הסינט. יש לארצות הברית 22 מיליון אזרחים כושים, אך רק 13 יושבים בקונגרס. יש פורטוריקאי אחד, וקומץ חברים בעלי שמות משפחה ספרדיים. צעירים אין: גילו הממוצע של חבר קונגרס הוא 51.9 שנים, ושל סנטור 56 שנה.

כבס על הוותק מגביר את התחושה הזאת. החלק הכפרי הינו רבע בלבד מן הציבור האמריקאי, והנה שני שלישים מן הבית האמריקאי ... די עשירים. לא גר שם אף אחד מ־... בית נתונים בידי נציגי החלק הזה. מחצית מכל יושבי־ראש של הוועדות בקונגרס הם דמוקרטים דרומיים, והם שולטים בוועדות החשובות ביותר. למשל, ששה משבעה הדמוקרטים ... בוועדת ההקצבות ... של הבית הם דרומיים ... הם למעלה מבני 70.

זקן חברי הקונגרס עמנואל סלר, יושב ראש הוועדה המשפטית — אדם באמצע שנות ה־80 שלו — הוא הנציג היהודי של העיר ניו־יורק העומד בראש ועדה.

שיטת הוותק כפלה במיוחד את הפרים, שבהן החלופה הנציגים הנבחרים גדולה הרבה יותר באזורי ב־אזורים הכפריים. רוב ... הם חברים ותיקים בוועדות שלהם. ... שום ועדה אינה מטפלת באופן בלעדי בפורעניות של הערים. להקלאות יש כיום ועדה המוקדשת רק לה בלבד, עם ועדות־משנה נפרדות לכותנה ולמבצרים אחרים.

המשאל וההצבעה

רבים להניח שאפילו אין נבחרי הבית מייצגים את ההשקפות כפלגית הרוב, לפחות מייצגים הם את בוחרי אזורי הבחירות. אך האמנם כן הדבר? באחרונה נערך משאל שהוזמן על ידי ועדה לעדיפויות לאומיות מטעם איגוד אנשי העסקים. המשאל בחר בהצבעות במחוזות של 10 מבחירים דמוקרטים ורפובליקאים בבית. מתוצאות המשאל יצא שבכל עשרת המחוזות תמך רוב האנשים בבחירה בעד לנסיגה כוללת מוויאטנאם עד ל־31 בדצמבר 1971, בהפסקת גיוס החובה אחרי יוני 1973 ובהפסקת ההקצבות בשביל מטוסים על־קוליים. אך מבין עשרה חברי הקונגרס הצביע רק אחד (בר ארוניל), כרצון הבוחרים במחוז הבחירה שלו — האחרים הצביעו בשאלות אלה לפי רצון הממשלה.

לפי תוצאת המשאל תומך הרוב בעבודה מהותית אלה בצמצום ההוצאות הצבאיות ובפיקוח עין על הפנטאגון, כדי להבטיח שלא יחדור יותר מן הדרוש. ... בעקביות ... בריאות, קצבות זקנה, צעדים למניעת זיהום הסביבה ופיקוח על ... כתכניות בעלות עדיפות ... להרחיבן, עם צמצום ההוצאות בחוץ לארץ.

דרוש להזיז את הוותק

עתה זו לפער בין מה שהאמריקאים רוצים בו ובין מה שהקונגרס נותן להם מחזקת את אמונתי, כי התנועה הגדולה לרפורמה של הקונגרס מוכרחה לבוא מן החוץ, מן הבוחרים, הארגונים הצבוריים, קבוצת הכושים, התנועה ... הארצית של הנשים, ... הדורשים ... כדי לשנות את הסיבה.

לדעתי, כשאני יושבת בבית הנבחרים ונבהלת מריבי של קונגרס הדובי כולו גברים, בני הגזע הלבן, זקנים ואף קשישים, רואה אני בעיני רוחי נוף אחר: צבור חדש של בנות ובאות צעירים, נשים, כושים, אמריקאים ממוצא מכסיקאי, פורטוריקאים ואינדיאנים, ... מכהורדים על פלי בנים של פועלים, ... מתכנני ערים, ... לבריאות, אגבים נלהבים ובודאגים גובה עצבה של אמריקה. בבית כזה עשויה לצפים להתחולל מהפכה. כבר ... באותם חברים חדשים ישנו את הכללים ... כפי הנראה ... את עבודתם כלפי הבית הלבן ויעמדו בתוקף על סמכות הקונגרס ועל הזכות לדעת. אך אני מאמינה בקונגרס כזה יהיה מסוגל הרבה יותר לטפל בבעיות חברתנו ... הבית ... בשלמותה.

גוש חרות־ליברלים בהסתדרות

כנסים אזוריים

על הנושאים: 1. מדיניות השכר
2. לקראת הבחירות לועידה ה־10 של הסתדרות הפקידים

יתקיימו במקומות הבאים:

בחיפה, בבית המפלגה הליברלית, רחוב הנביאים 32, היום, יום ראשון, ט"ז באייר תשל"ב — 30.4.72, בשעה 6.30 בערב

לסניפים: אליקים, חיפה והקריות (טירת הכרמל, נשר, קרית אתא, קרית ביאליק, קרית טבעון, קרית ים, קרית מוצקין), יקנעם, כרמיאל, מעלות, נהריה (שלומי), עכו, עתלית, רמת ישי, רכסים, דליאת אל כרמל, עוספיה, ירקא, שפרעם.

בבאר־שבע, במועדון תנועת החרות, רחוב ישמעאל מס' 7 (ע"י ב.ע.צ.), יום רביעי, י"ט באייר תשל"ב — 3.5.72, בשעה 6.30 בערב

לסניפים: אופקים, באר־שבע, דימונה, ירוחם, מצפה־רמון, נתיבות, ערד.

בחדרה, במועדון המפלגה הליברלית, רחוב הרברט סמואל (בית החקלאים), יום חמישי, כ' באייר תשל"ב — 4.5.72, בשעה 7 בערב

לסניפים: אור עקיבא, אליכין, אבן יהודה, בנימינה, גבעת עדה, זכרון יעקב, חדרה, כפר יונה, נתניה, פרדס חנה — כרכור, קדימה, תל־מונד, טייבה.

באשקלון, במועדון תנועת החרות, רחוב הרצל (ע"י בנק הפועלים), יום ראשון, כ"ג באייר תשל"ב — 7.5.72, בשעה 6.30 בערב

לסניפים: אשדוד, אשקלון, קריית־גת, קרית מלאכי, שדרות.

בפתח־תקוה, במועדון המפלגה הליברלית (בית האכר), רחוב גורדאו 7, יום שני, כ"ד באייר תשל"ב — 8.5.72, בשעה 7 בערב

לסניפים: הוד השרון, הרצליה, כפר סבא, פתח־תקוה (נוה תקוה, יהוד, קרית אונו וגבעת שמואל), ראש העין, רמת־השרון, רעננה.

בתל־אביב, בבית המפלגה הליברלית (אולם הישיבות — קומה ד'), רחוב אבן גבירול 68, יום רביעי, כ"ו באייר תשל"ב — 10.5.72, בשעה 6 לפנות ערב

לסניפים: אור יהודה, בני־ברק, בת־ים, חולון, רמת־גן / גבעתיים, תל־אביב־יפו.

בראשון־לציון, בבית האכר, רחוב רוטשילד 15 (מול בנק לאומי), יום ראשון, א' בסיון תשל"ב — 14.5.72, בשעה 7 בערב

לסניפים: אור יהודה, באר יעקב, גדרה, נס־ציונה, יבנה, לוד, מזכרת בתיה, ראשון־לציון (בית דגן, נחלת יהודה), רחובות (קרית עקרון), רמלה.

MARY QUANT COSMETICS Chelsea London

אמן האיפור הבינלאומי
של מרי קוונט
סטפן ניל
מגיע לישראל!

סטפן ניל מגיע לארץ לאחר סיור בבירות אירופה, שם תרם ליופין של הנשים.

במשך שהותו כאן יעניק לכל אשה יעוץ יופי ואיפור. ללא תשלום, בין השעות 11 בבקר עד 7 בערב.

היום, יום א', 30.4, "המשביר לצרכן" סניף אלנבי ת"א
מחר, יום ב', 1.5, "כלבו שלום" ת"א
יום ג', 2.5, "המשביר לצרכן" ירושלים

לשם קבלת פרסים נא פני לדיילת מרי קוונט במקום!

בדוק אפשרויותיך אצל "פיאט"

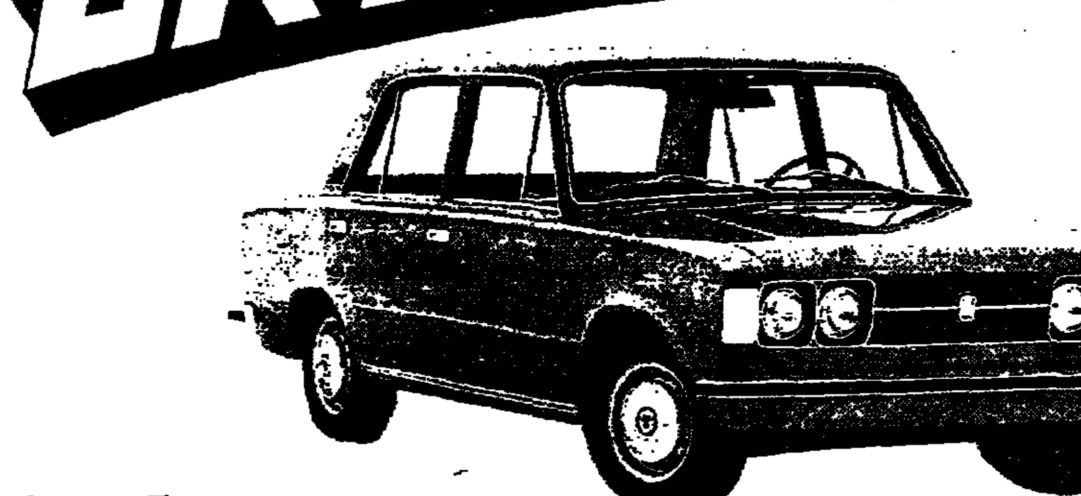

פרסום ארמון בע"מ

בחר לך את ה"פיאט" לטעמך ויכולתך!

FIAT 127
המכונית החדשה שזכתה בתואר "מכונית השנה", היא בעלת נפח של 903 סמ"ק בלבד והנעה קדמית — מגיעה לביצועים של מנועים גדולים ממנה בהרבה. צריכת הדלק נמוכה ביותר! דגם סלון — 2 דלתות.

FIAT 128
המכונית המרווחת שזכתה ב־7 פרסים בינלאומיים, היא בעלת נפח של 1116 סמ"ק והנעה קדמית — מצטיינת בנרחות יוצאת מן הכלל, אמצעי בטיחות מיוחדים ופעולת מנוע שקטה. 3 דגמים: סלון — 4 דלתות; סטיישן — 3 דלתות; קופה — 2 דלתות.

FIAT 124
המכונית המבוקשת ביותר בעלת התואר הותיק של "מכונית השנה" — זכתה להצלחה עצומה הודות למעלותיה המיוחדות התואמות את דרישותיו של הישראלי. 5 דגמים: סלון, ספיישל, ספיישל אוטומט — 4 דלתות; סטיישן — 5 דלתות; קופה — 2 דלתות.

FIAT 125
המכונית המשוכללת והמהודרת — החוסכת בהשקעה ובאחזקה — לאלה הדורשים מכונית גדולה, מרווחת ומפוארת. מנוע מיוחד בעל 2 גלי זיזים עיליים. 3 דגמים: סלון אוטומט; ספיישל; ספיישל־אוטומט (גם עם מזגן־אויר).

כל דגמי „פיאט" מצטיינים בביצועים פנטסטיים...
בטיחות מירבית... נוחות ודיבה... פאר... וחסכון באחזקה!

לך עם הזמן! בחר מכונית יפה ומודרנית! FIAT

هكذا من الأصل

هكذا من الأصل

עסקני ההסתדרות מסרבים לעבור לירושלים

51 חדרים שרכש הוועד הפועל בבניין ברחוב שטראוס עומדים ריקים

מאת גדעון אלון

קברניטי הוועד הפועל של ההס־תדרות נתקלו בקשיים גדולים בבו־אם לקיים את ההחלטות החגיגיות בדבר העברתם לירושלים של המוס־דות המרכזיים של הוועד הפועל ושל העתון „דבר". גם מפעל חדש אחד לא הוקם בבירה על־ידי חברת ה־עובדים מאז אוחדה ירושלים לפני חמש שנים, בעוד בעלי הון וחברות פרטיות הקימו עשרות מפעלים בי־רושלים, בהשקיעם יותר ממאה מיליון ל״י.

לפני כשנה קיבלה הוועדה המר־כזת החלטה חדשה להעביר באופן הדרגתי את מוסדות ההסתדרות ל־בירה. נקבע שתחילה יעתיקו את מושבם משרדי מרכז הסתדרות עוב־די המדינה, מבקר ההסתדרות וכן תיפתח בירושלים לשכה של מזכיר ההסתדרות הוועדה המרכזת. לצורך זה החל בחיפושים אחר בניין מת־אים. לאחר לבטים הוחלט לרכוש 51 חדרים בבניין החדש של קרן ה־ביטוח לפועלי בניין ברחוב שטראוס, בו הושקעו 3 מיליון ל״י.

בד בבד קיימו ראשי ההסתדרות בבירה מגעים עם ראשי המשק ה־הסתדרותי, אולם גם פגישה בה נטלו חלק מזכיר חברת העובדים אשר ידלין, מנהל סולל בונה צבי רכטר ומנכ״ל „כור" מאיר עמית, לא נש־אה פרי, למרות ההצהרות החגיגיות וההבטחות למכביר.

מסרבים לעבור לירושלים

לפני כחודשיים הושלם הבניין ה־חדש ברחוב שטראוס, אולם חדריו שוממים, כיון שמרכז הסתדרות עוב־די המדינה ומבקר ההסתדרות מסר־בים להעתיק מושבם לבירה. מזכיר ההסתדרות יצחק בן אהרון, הנמנה על התומכים הנלהבים להעברת ה־מוסדות לירושלים, כדי לחזק את מעמדה כבירת ישראל, הציע בישי־בת הוועדה המרכזת לקבוע את רא־שית מאי כמועד מחייב להעברת ה־מוסדות לבירה, אולם הצעתו נד־חתה והוסרה מסדר היום בלי שנת־קבלה החלטה כלשהי.

מבקר ההסתדרות מר חיים שטנגר תירץ את התנגדותו להעברת לש־כתו לבירה בכך שבירושלים יש מחסור בכוח־אדם של עובדי בקורת. לדבריו חיפש עובדים בירושלים, אולם מצא רק אדם אחד העונה ל־דרישות. עם זאת הוסיף מר שטנגר: „אני נאמן להחלטת הוועדה המרכזת. בחודש הבא נעביר לבירה יחידה מסוימת, אולם לא נוכל לעקור כליל מתל־אביב, כיון שבה נמצא הבסיס העיקרי לפעולתנו". הוא הזכיר, כי ההעברה כרוכה בבעיות כספיות וארגוניות, כיון שעובדים בעלי מש־פחות „יקשו להתאקלם בבירה".

גם מזכיר הסתדרות עובדי המדי־נה מר חיים כהן ידע לתרץ את הח־לטתו שלא למלא אחר קביעת ה־ועדה המרכזת: „התנגדותי היא אר־גונית ולא עקרונית. קשה לשכנע אנשים הנבחרים לתפקידם לתקופת־זמן מוגבלת להעתיק את מגוריהם למקום אחר".

למעשה מדובר בהעברתם של 10 אנשים בלבד וגם זה כרוך בקשיים ובסידורים מיוחדים.

„לא נכון לומר שמרבית עובדי המדינה גרים בבירה — אומר מר חיים כהן — מתוך 50 אלף עובדים רק 12 אלף הם תושבי ירושלים".

מזכיר מועצת הפועלים בבירה דוד אילון אומר: „צבור העובדים בבירה מצפה ותובע את בצוע הח־לטות הוועדה המרכזת. בעולם כולו מקובל שמוסדותיהם המרכזיים של האיגודים המקצועיים נמצאים בעיר הבירה, מציין ד. אילון.

בשנת 1928 שכנו משרדי הוועד הפועל של ההסתדרות בירושלים ב־בית בודד בשכונת מוסררה. מזכיר ההסתדרות בירושלים באותם ימים היה יצחק בן צבי ז״ל. אולם ב־1972 עומד בניין ההסתדרות החדש, בו הושקעו למעלה מ־3 מיליון ל״י, בשממונו.

בניין ההסתדרות החדש שהוקם בירושלים

פסקי־דין של בית המשפט העליון

חובת הזהירות של בעלי הכלבים

משפט
מאת עלי נתן

בבית המשפט העליון בשבתו כבית משפט לערעורים אזרחיים

המערערת: לילי כהן

נ ג ד

המשיבים:
חברת חוף הכרמל בע״מ ר״ג 2 אוד
בשם המערערת: עו״ד מאירסון
בשם המשיבה מס׳ 1:
עו״ד ר. גוטשלק
בשם המשיבים מס׳ 2 ו־3:
עו״ד שושן

המערערת הופלה על החול על־ידי כלב שהיה נהוג בידי נער ב־גיל 14 (המשיב השני), ונחבלה כ־אשר בילתה בחג השבועות בחוף ה־רחצה שבחוף הכרמל, שהמה אנשים. הכלב היה כלב גדול אך שקט, הוא נהג להתקרב לאנשים אך לא היה נהג לפגוע בהם. ואולם באותו מק־רה קפץ הכלב על המערערת והפילה ארצה.

המערערת הנפגעת תבעה בבית ה־משפט המחוזי את הנער ואת אביו וכן את חברת חוף הכרמל בע״מ, המחזיקה בחוף שבו נפגעה. השו־פטת בבית המשפט המחוזי פטרה מרשלנות את האב ואת החברה אך מצאה רשלנות בהתנהגותו של ה־נער, וחייבה אותו בתשלום 19,305 ל״י פיצויים למערערת. השופטת ראי־תה את רשלנותו של הנער בכך כי בצהרי יום חג כשהחוף המה אנשים, האפשרות של גרימת נזק על ידי כלב רץ היא בגדר ציפיות סבירה. השופטת לא יכלה לקבוע אם בשעת התאונה החזיק הנער את הכלב ב־רצועה, אבל היתה סבורה כי חובה לנקוט באמצעי זהירות כדי לרסן את הכלב ולמנוע נזק. על פסק־דינו של בית המשפט המחוזי ערערו הן התובעת (אשר ערערה על שחרור האב והחברה) והן הנער ואביו.

השופט ברנזון מגדיר בפסק־דינו את חובת הזהירות המוטלת על אדם המחזיק בעל חיים שזה לא יזיק ל־זולת, כחובת זהירות רגילה. כפי ש־נפסק על־ידי בית המשפט העליון, מידת הזהירות הסבירה תלויה „בטב־עו ובהרגליו הידועים של סוג בעלי החיים הנוגע בדבר, בנהגם הרגיל של הבריות במגעם עם סוג זה של בעלי חיים, ונסיבות המקרה בכלל־תם.

„הנסיבות עלולות להיות כאלה ש־בהם ייגרם נזק אם ישולח רסן מ־בעל החיים, ובעליו יהיה אז אחראי אם הוא לא ינקוט אמצעי זהירות נאותים לריסונו של בעל החיים ל־מניעת הנזק... אפילו נמצא בעל החיים במקום באורח חוקי, כמו ל־משל ברשות הרבים, עשוי בעליו להתחייב בנזיקין אם הוא ישאירו או יחזיקו שם במצב כזה ובתנאים כאלה שבאופן סביר ניתן לצפות שהוא עלול לגרום נזק".

בפסק־דין אחר של בית המשפט העליון נאמר כי עצם האפשרות ש־היה עלולה להשתובב כטילה על בעליה את החובה להחזיקה תחת פי־קוחו כל עוד שמסתבר כי ישנה סכנה ממשית שהיא תזיק.

נכון שבמקרה שלפנינו הכלב לא היה עזוב לנפשו. אולם כשהנער רץ עמו בתוך ההמון שהצטופף בחוף, הוא לא היה כסוגל לרסנו ולהשתלט עליו, וכשהכלב החל לרוץ לפניו היתה קיימת סכנה ממשית שהכלב עשוי להתקל בבישהו ולפגוע בו.

התובעת טענה כי האב התרשל ב־כך שמסר את הכלב לבנו שעה ש־הוא והאם הלכו לרחוץ בים. השופט ברנזון מטעים כי בית המשפט ה־מחוזי דחה טענה זו בצדק שכן ב־דרך הרגילה היה הנער מסוגל להש־תלט על הכלב. על כן התאונה אירעה עקב רשלנותו של הנער בל־בד ולאב לא היתה יד בדבר, והוא לא יכול היה לחזות מראש את ה־מקרה שאירע.

שני הצדדים טענו גם כי האח־ריות לפגיעה מוטלת על החברה ה־מחזיקה בחוף: נטען כנגדה שנוכח הסכנה שבמציאותו של כלב בחוף הרחצה הומה, חייבת היתה החברה למנוע את כניסת הכלב למקום. אמ־נם הכלב היה אז קשור ברצועה, אך מחסום לא היה לפיו, וגם לא היו שלטי אזהרה שיזהירו את הרוחצים מכלבים המצויים בחוף.

לפי חוק העזר העירוני בדבר הס־דרת רחצה בים, אסור להביא כלב לשפת הים אלא אם הוא קשור לשרשרת ומחסום לפיו. השופט ברנ־זון מטעים כי אחריות החברה ה־מחזיקה בחוף נחתכת על־פי דיני הנזיקין הכלליים, וחוק עזר עירוני אינו יכול לצמצם אחריות זו. אולם חוק העזר מצביע על מה שנחשב כבטיח בעיני נציגי הציבור לשם הבטחת שלומם של המתרחצים ב־חוף מפני כלבים, ונראה כי סכנתו של כלב המוחזק ברצועה ומחסום לפיו אינה מרובה.

במקרה שלפנינו התובעת לא נפ־געה בגלל טיבו של הכלב (שלא היה נשכן, ומה גם שהפגיעה לא נגרמה על־ידי נשיכה), אלא עקב רשלנותו של הנער שרץ עם הכלב בחוף ומ־שום כך לא הצליח להשתלט עליו. המסקנה היא, אפוא, כי רשלנותו של הנער בטיפולו בכלב היא שגרמה לפגיעה והאחריות הבלעדית מוטלת עליו.

לפיכך החליט בית המשפט לדחות הן את ערעור התובעת והן את ערעורי האב והנער.

ויכוח על אורח שלא בא

חבר פרלמנט דרש למנוע „המרצת אלימות רצחנית"

מאת הנרייטה בועז
סופרת „הארץ" בהולנד

אמסטרדאם

במחצית השניה של אפריל עדיין לא בא להולנד הרב מאיר כהנא מן הליגה היהודית להגנה. כבר ב־ינואר פירסמו מספר כתבים הולנדיים ראיונות עימו בירושלים, ומסרו מפיו שבראשית אפריל יבקר בהולנד כדי לפנות אל הנוער היהודי בבקשה שיהיה תוקפני יותר.

ב־23 במארס הוגשה שאילתא ל־מיניסטר החוץ ולמיניסטר המשפטים בהולנד על־ידי חבר הפרלמנט ה־שמאלני הקיצוני א. פאן דאר ספאק מן המפלגה הפציפיסטית הסוציאליס־טית (לה שניים מ־150 מושבי הפר־למנט). פאן דאר ספאק דרש כי שני המיניסטרים יערבו שביקור הרב מאיר כהנא לא ישמש ל„המרצת אלימות רצחנית, הקמת כנופיות בר־יונים וכו'". אם שני המיניסטרים אי־נם יכולים לתת ערבויות אלה, עליהם למנוע מן הרב כהנא רשות כניסה להולנד. כן ביקש השואל לדעת אם אכן היא שמטרת הביקור היא ל־השפיע על הנוער היהודי בהולנד לגלות עמדה תוקפנית יותר כלפי רוסים היושבים בהולנד.

מאיר כהנא

התנקשויות שלא פוענחו

ב־12 באפריל השיב מיניסטר ה־חוץ לשאילתא. לדבריו אין נותנים רשות כניסה להולנד לזרים המוד־עים כי רצונם לבקר בה תוך מטרה להשתמש לרע בחופש הדיבור, ל־בכל על ידי קריאה למעשי אלימות. אך המיניסטר גם הסב את תשומת ליבו של פאן דאר ספאק לידיעה בשבועון היהודי ההולנדי מ־25 ב־פברואר (חודש לפני הגשת השאילתא) שהרב כהנא הסתלק מרעיונו לבקר בהולנד.

טרם נמצאו המתנקשים בבנין ה־משלחת המסחרית הסובייטית בהו־לנד לפני שנה, אין גם כל רמז הי־כן לבקשם. לראשונה חיפשו אותם בחוגי הענף ההולנדי (הבלתי־קיים) של הליגה להגנה, ואף עצרו לכמה ימים צייר יהודי אמריקאי תושב הולנד, שחזר מביקור בישראל. עתה עברה המשלחת המסחרית הסובייטית מבניינה הקודם שבמרכז אמסטרדאם לפרבר חדש בדרום העיר — שתוקפא בו יש אחוז גבוה מאד של תושבים יהודים.

גם לא נתברר מי גרם להתפו־צציות ב־6 לפברואר, בעת העשנה אהה, בשתי תחנות־מדחסים של חב־רת הגז ההולנדית. לא זוהו גם רוצ־חי אברהם בארבר, סוחר יהלומים יהודי באמסטרדאם, שני זרים שבאו לביתו כדי לדון בקניית מספר יה־לומים, רצחוהו באותו ערב בו אירעה ההתפוצצות בבנין המשלחת ה־מסחרית הסובייטית.

מעשי שוד בבנקים, בתחנות דלק וכדו', הפכו כיום בהולנד למעשה יום יום. מבצעי הפשעים הם לעתים קרובות זרים, ופחות מרבע מהם נת־פסים. הלשכה המרכזית לסטטיסטי־קה של הולנד מוסרת שב־10 השנים האחרונות הוכפל בהולנד מספר ה־פשעים. בשנה שעברה הובאו לידי־עת המשטרה 308,000 פשעים באוכ־לוסיה של 13 מיליון.

חסכון נכון

הקן שטיחיך בזמן ושמרת ערכם וטיבם

שטמפף

הי״א, רהוב הס 3, טל. 55531

בבית המשפט המחוזי בירושלים

תיק הצהרות מות 1/72

בענין: — חוק הצהרות מות, תשי״ג—1953

ובענין: — הצהרת מותו של ה־נעדר חיים בן אברהם בקר.

המבקש: — יעקב בקר מרח' בוסקובסקי, הדרה.

ה ו ד ע ה

להוי ידוע כי המבקש יעקב בקר פנה אל בית המשפט המחוזי בירו־שלים בבקשה להצהיר על מותו של חיים בן אברהם בקר שנעלם ומשע־רים שהוא מת וכי בית המשפט ידון בבקשה הנ״ל ביום 5.9.72 בשעה 9.00 בבוקר.

וזה תאור של חיים בן אברהם בקר לפי הצהרת המבקש:

1. מקום לידתו ותאריך לידתו: בכפר ליפסקו בפולין בשנת 1900;
2. מקום מגוריו הרגיל: בעיר רבהדרוסקה בפולין (שמת כבוש פו־לין);
3. מקום מגוריו הידוע האחרון: בעיר רבהדרוסקה בפולין (שמת כי־בוש פולני);
4. אזרחותו: פולנית;
5. התעסקותו — כעבד פרוות.
6. התאריך הידוע לאחרונה שבו נראה היה הנעדר חיים בן אברהם עדיין בחיים והמקום שבו נמצא אז: שנת 1940 בעיר רבהדרוסקה הנ״ל;
7. השמות והכתובות של בני משפחתו הקרובים ביותר: יעקב בקר ברח' בוסקובסקי, הדרה.

כל מי שיש לו ידיעות על חיים בן אברהם בקר מתבקש בזה להמציא לבית המשפט או לכל נציגות דיפלומטית או קונסולרית של מדינת ישראל בין בעצמו ובין בעת לכל המאוחר חמי־שה עשר יום לפני מועד הדיון ה־נקוב לעיל, וכל אדם מעוניין הרוצה להתנגד להצהרת המות יתייצב לפני בית המשפט במועד הנקוב לעיל, אם ב־עצמו ואם ע״י בא כחו ויגיש את הת־נגדותו או ימסור הודעה בפני נציג דיפלומטי או קונסולרי של ישראל שבה יפרט את נימוקי התנגדותו, ש־אם לא כן יתן בית המשפט החלטה כטוב בעיניו.

יהודה ויס, שופט
רשם בית המשפט המחוזי ירושלים
הרשם
התאריך י״ג באדר תשל״ב (28.2.72)

---

41 טיולים לאירופה וסקנדינביה!

חברת הסתור

מציעה מבחר של 41 טיולים מאורגנים לאירופה וסקנדינביה.

אחד מהם ודאי מתאים לך!

הכנס לאחד מסניפי הסתור לקבלת פרטים וחוברת טיולים הסתור 1972.

* כמו כן טיולים למזרח הרחוק

כן מציעה הסתור טיולים לבודדים, הסתור תבצע עבורך

- קנית כרטיסי טיסה והפלגה
- רכישת מטבע זר
- טיפול בויזות ודרכונים
- הזמנת מקומות במלונות בחו״ל

פרטים והרשמה:

הסתור — ירושלים: רח' שמאי 12, טל. 224171/2
הסתור — תל אביב: רח' בן־יהודה 32, טל. 59281
רח' נחלת בנימין 52 (חב' "טילי"), טל. 50181
הסתור — חיפה: רח' נורדאו 14, טל. 664686, 640313

אגודת ידידי בתי חולים תל אביב יפו

חג האביב לילד

בגני התערוכה - יריד המזרח

יום ג', 2.5.72, ל״ג בעומר תשל״ב

אמנים ידועי שם
להקות מחול ובידור

מתקני לונה פארק: גלגל ענק, מכוניות חשמל
קליעה למטרה וכו'
רכבל — הפתעות

כל ההכנסות קודש לבתי חולים ת״א—יפו

LEVINGER

רשות הספורט
משרד החינוך

מכון וינגייט
לחינוך גופני ולספורט

בית הספר למאמנים ולמדריכים במכון וינגייט

מודיע בזה

על פתיחת ההרשמה לקורסי המאמנים השנתיים לשנת הלמודים תשל״ג

במקצועות — אתלטיקה קלה, טניס, כדורגל, כדורעף, התעמלות בנים, התעמלות בנות, שחיה, כדוריד, כדורסל, סיף, כושר גופני *.

הקורסים מתנהלים במכון וינגייט בפגישות דו־שבועיות אחה״צ (15.00 — 20.30), כ־10 סופי שבוע לשנה, וכוללת אימון מרוכז בסוף הקורס.

הקורס מקנה תעודת מאמן מוסמך מטעם רשות הספורט ומכון וינגייט.

בדבר פרטים נוספים נא לפנות לביה״ס למאמנים — מכון וינגייט טל. 053—28015.

* הקורס למאמנים בכושר גופני מיועד לבוגרי בי״ס למאמנים.

בבית המשפט המחוזי בתל־אביב—יפו

תיק עזבונות 1667/71

בענין: עזבון המנוחה שמחה בי־גים אורבך ז״ל ת.ז. 943200

המבקש: הרצל אורבך, ברח' בן יהודה 65 תל־אביב ע״י ב״כ מנחם השובן־הכט עו״ד משה לרר מרח' שמריהו לוין 8, תל־אביב.

ה ו ד ע ה

להוי ידוע כי הוגשה בקשה לבית המשפט בקשה ליתן צו המצהיר על ירושת המנוחה הנ״ל והנני מזמין כל איש המעונין שיש לו טובת הנאה בעזבון המנוחה ורוצה להתנגד להצ־הרה, להגיש תוך 15 יום מיום פרסום הודעה זו, התנגדות להצהרה המבו־קשת, שאם לא כן יתן בית המשפט צו כמבוקש.

דוד ירון, שופט
רשם בית המשפט המחוזי

בבית המשפט המחוזי בתל־אביב—יפו

תיק עזבונות 1604/72

בענין: ירושת המנוחה יהודה ברנ־שטיין אשר נפטר ב־16.12.70 ב־ת״א דה ריגירה, ברזיל.

המבקשת: מאיר ברנשטיין.

להוי ידוע כי הוגשה בקשה לבית המשפט, ליתן צו המצהיר על ירושת המנוח הנ״ל, והנני מזמין כל אדם המעונין שיש לו טובת הנאה בעזבון המנוח ורוצה להתנגד להצהרה, להגיש תוך 15 יום מיום פרסום הודעה זו התנגדות להצהרה הנ״ל, שאם לא כן יתן בית המשפט צו כבקשה.

דוד ירון, שופט
רשם בית המשפט המחוזי

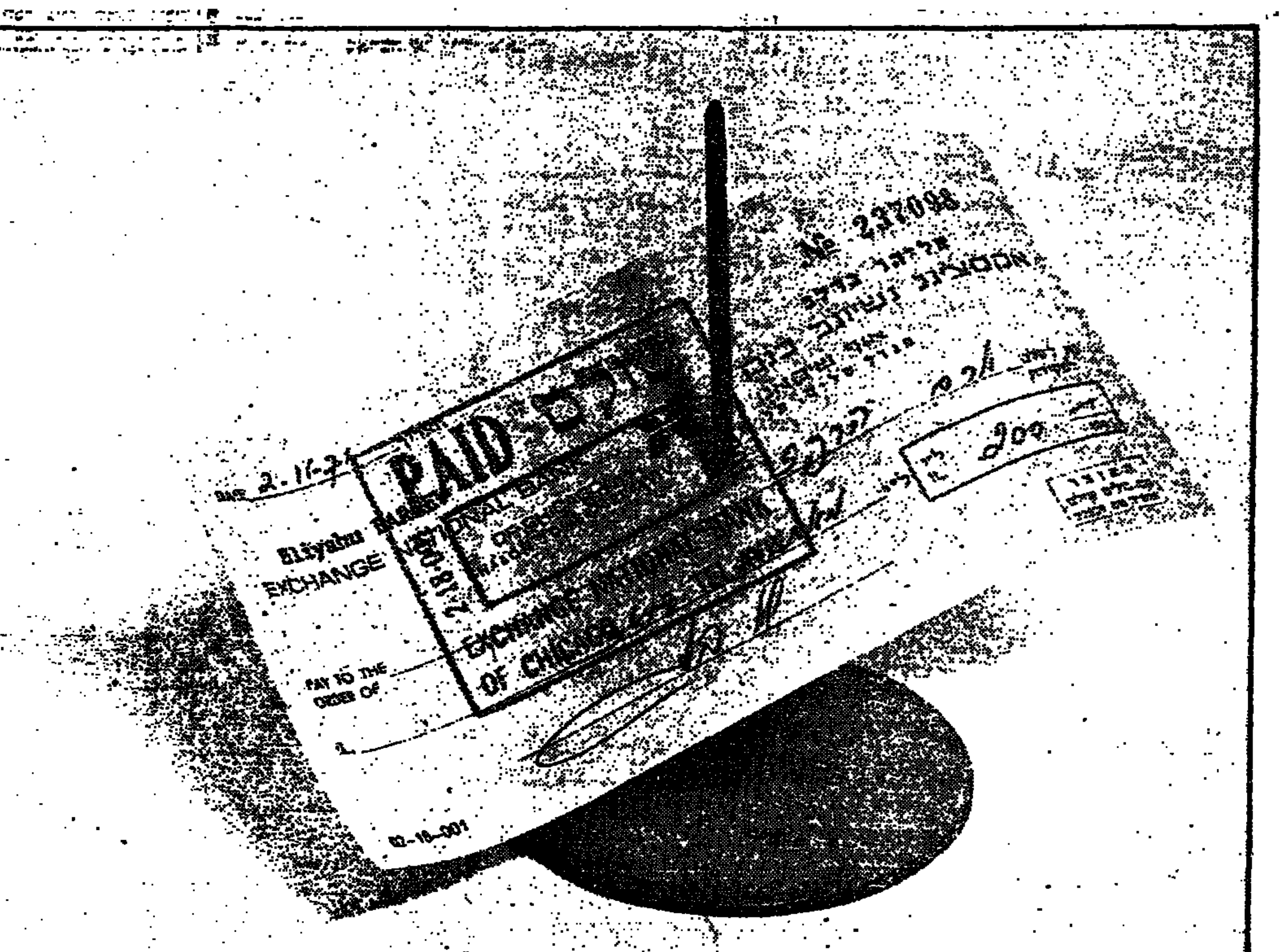

אצלנו כל שיק הוא קבלה

אקסצ'ינג' נשיונל בנק אוף שיקאגו הוא הבנק היחיד בישראל המחזיר לך את השיקים שמשכת יחד עם כל דף חשבון. לנוחיותך ולבטחונך, כך משמש השיק שלך הוכחה ששילמת חשבון, מעקב על מה שהוצאת, ומסמך לבדיקת חשבון הבנק.

אנו מציעים עוד שרותים בלעדיים:

- אצל ה TELLER תוכל להפקיד ולמשוך כסף ישראלי או מטבע זר, מבלי להזדקק לפקידים נוספים.
- הבנק פתוח עד 1-30 בצהרים.
- אתה נהנה משעור הריבית הגבוה ביותר, כי חישוב הריבית על חשבונותיך נעשה על בסיס יומי.
- שמך מודפס על השיקים בעברית ובאנגלית, ללא תשלום.
- תוכל לנהל את חשבונותיך בבנק גם באמצעות הדואר, אנו משלמים את דמי הדואר לשני הכיוונים.

הכנס אלינו עוד היום
אנו מביאים לך את השרות לו ציפית.

EXCHANGE NATIONAL BANK OF CHICAGO
אקסצ'ינג' נשיונל בנק אוף שיקאגו

תל־אביב, אחד העם 9, מגדל שלום, טל. 56287

בינג ליבאל

רשימת בוגרי מחזור מ"ג של הטכניון

להלן רשימת בוגרי מחזור מ"ג של הטכניון, מכון טכנולוגי לישראל בחיפה:

הפקולטה להנדסה אזרחית

אברהמי משה, אורן מיכאלה, אילון רות, אפלבוים בועז, ארבל (ארביטר) אפרים, בוקסבאום מנחם, בכור חיים, בלום יחזקאל, בן אלון משה, בן צורא צורא, ביאטר מנחם, ברטשניידר זאב, בריק ראובן, גליל נח, גנור (גינסר) יורם, גניני אלי, גרוס ישראל, גרינבלט לורין, דנשבין אדוארד, הלוי יוסף, הרץ רנה, וולינץ (פינקלשטיין) מאשה, וולינץ שלום, וולפסון רודי, ויסלברג חגן, ויינשטיין תמיר, [illegible]

[illegible]

הנדסת מחצבים

אהרונוביץ מיכה, אשא יעקב, גלבר הרי, זוסקינד יוסף, היש יצחק, כספי ישראל, לדר עדי, סעיד יהודה וידלר יוראי.

הפקולטה לארכיטקטורה ובינוי ערים

אהרונוב רם, אור משה, אורן משה, אורן (עולצמן) ריטה, אטינגר דבורה, אמנר (חסון) עמליה, אלטשיד דניאל, ביזונן נעמי, בן יצחק נתנאל, בריאן גדעון, בראון דוד, ברגר אביר, ברוסלבי דוד, ברתנא עודד אריאלה, [illegible]

הפקולטה להנדסת מכונות

אהרוני עזרא־עזרי, אולשנסקי אריאל, אור אורי, אלברט אדריאן, אלבר סנדרוב בצלאל, אלמוג גדעון, אמבר זמיר, אקסלרוד אריה, [illegible]

הפקולטה להנדסת חשמל

אביעד דוד, אברהם בנימין, אדלר דוד, אהרוני (אהרונוביץ) אביר, [illegible]

מתמטיקה

[illegible]

פיסיקה

[illegible]

הפקולטה לכימיה

[illegible]

הפקולטה להנדסה כימית

[illegible]

טכנולוגיה של מזון וביוטכנולוגיה

[illegible]

הנדסה חקלאית

[illegible]

הנדסה אוירונוטית

[illegible]

הפקולטה להנדסת תעשיה וניהול

[illegible]

הכשרת מורים

[illegible]

אינג'נרים בפקולטה להנדסה אזרחית

צדקה ציון.

ארכיטקטורה ובינוי ערים

אזנבוב מיכאל.

הפקולטה להנדסת מכונות

אזנבוב מיכאל, בדידו אנגאל.

הפקולטה להנדסה כימית

צל אפריה, בן יוסף.

14%*6½%*7%*14%

הַפְקֵד וְהַצְמֵד

ריבית גבוהה
או
הצמדה למדד
תקבל בתכנית
פקדון-ברירה
של

בנק המזרחי המאוחד בע"מ

הבנק השומר אמונים לכל אחד

שגרירות אוסטריה בישראל

מרכז תרבות העמים לנוער בירושלים

תערוכת אוסטריה

הפתיחה

ביום ד', י"ט אייר תשל"ב 3.5.72 בשעה 8.00 בערב במרכז תרבות העמים לנוער,
רחוב עמק רפאים 12א' ירושלים

ברכות

מר משה קול, שר התיירות
יו"ר מרכז תרבות העמים לנוער

ד"ר א. אגסטנר
שגריר אוסטריה בישראל

מר טדי קולק
ראש העיר ירושלים

"נופי אוסטריה", הרצאה בעברית בליווי שיקופיות — מר ל. שטרנברג
מנהל נתיבי אויר אוסטריים בישראל

מחולות ושירי עם אוסטריים בביצוע להקות המחול והזמר של מרכז תרבות העמים לנוער

הקרנת סרטים תעודתיים

הציבור מוזמן

בנק ישראל

מודיע

היום, יום א', 30 באפריל 1972, תונפקנה הסדרות הבאות של

מילווה פיתוח

סדרה ד"ס מסוג „ברירה"	סדרה ד"ח צמודה למדד
סכום ההוצאה	
5 מיליוני ל"י	10 מיליוני ל"י
הפדיון והריבית	
הפדיון בתום 5 שנים.	הפדיון בתום 7 שנים.

התמורה תשולם לפי הגבוה מבין החיובים:

א) הקרן והריבית צמודות למדד:
שיעור הריבית — 4.84% על־פי חישוב של ריבית דריבית,
דהיינו 26.66 ל"י; לסכום זה יתווספו הפרשי הצמדה על הקרן ועל הריבית.

ב) הקרן והריבית — לא צמודות למדד:
שיעור הריבית 10.76%, על־פי חישוב כל ריבית דריבית, דהיינו 66.66 ל"י.

בכל מקרה מובטחים לפחות 50 ל"י נטו לכל 100 ל"י.

הריבית בשיעור 6½ אחוזים, תשולם באורח שוטף, פעמיים בשנה.

הקרן והריבית צמודות למדד המחירים לצרכן.

* **המחיר לציבור:** איגרות חוב למוכ"ז הנמכרות לציבור ב־100%; איגרות חוב ע"ש ב־99.5%.
מודדים אלה יהיו בתוקף ביומיים הראשונים בלבד. החל מהיום השלישי להנפקה ואילך תחול תוספת ריבית מוצמדת למחיר הרכישה.
* **מדד הבסיס:** יהיה 130.8 נקודות.
* **הגבלת מס ופטור:** מס הכנסה על הריבית לא יעלה על 25%. הפרשי ההצמדה על הקרן פטורים ממס *.
* **הרכישה:** איגרות מילווה פיתוח של מדינת ישראל ניתן לרכוש בכל המוסדות הבנקאיים ואצל חברי הבורסה לניירות ערך. הרכישה במועד ההנפקה משוחררת מהיטל עבלה.
* **הרשום בבורסה:** הסדרות תירשמנה ותיסחרנה בבורסה לניירות ערך. כלומר, ניתן — במקרה הצורך — למכור את תמורת האיגרות בכל עת, אף לפני מועד הפדיון הסופי.

* עפ"י סעיף 97 (א) (3) לפקודת מס הכנסה.

מילווה פיתוח של מדינת ישראל

לא לחינם זכתה להצלחה כזו

ספרית אפקים

עד כה הופיעו 20 ספרים ממיטב הספרות בשאלות החברה המודרנית

בסידרה החדשה המתחילה כעת יופיעו 8 ספרים

[illegible]

למינויים על סידרה זו ניתנת הנחה מיוחדת של 40%.

8 ספרים בשנה — 30 ל"י

עבור משלוח הספרים הביתה בדאר 3.20 ל"י

[illegible]

הוצאת עם עובד

---

14 שנים של הצלחה הן ערובה לתכנית החדשה והנבחרת של

ה"ספריה לעם"

[illegible]

„ספרים שערכם הוא למעלה מכל מחלוקת.
ה„ספריה לעם" — מפעל ספרותי יחיד בכינו בארץ הן במבחר הספרים הן במחיר הנמוך והחותבים שאין לו מתחרה למרות ההתייקרות הגדולה שחלה בשנה האחרונה בהוצאות לייצור ספרים.

מחיר כל ספר לחותמים על הסדרה בכריכה — רק 2.15 ל"י

מחיר החתימה לשנה — 25.80 ל"י

משלוח הספרים הביתה בדאר — 3. ל"י

[illegible]

הוצאת עם עובד

מוסד ון ליר בירושלים

מזמין את הציבור לדיון על הנושא

„מקומה של מוסיקה נוצרית בחיי התרבות של ישראל"

ישתתפו:

ד"ר מרדכי ברויאר
המחלקה להיסטוריה ישראלית באוניברסיטת בר־אילן

ד"ר דניס גויטיין
החוג לספרות צרפתית באוניברסיטת תל־אביב

פרופ' אלכסנדר ל. רינגר
המחלקה למוסיקה באוניברסיטת אילינוי

ד"ר אמנון שילוח
ראש החוג למוסיקולוגיה באוניברסיטה העברית בירושלים
ינחה את הדיון

פרופ' י. ר. צבי ורבלובסקי
החוג למדע הדתות באוניברסיטה העברית בירושלים

שיתקיים ביום חמישי, כ' באייר תשל"ב, 4 במאי 1972, בשעה 8.30 בערב, ברחוב ז'בוטינסקי 43, ירושלים.

200% ריווח

של זמן העבל ע"י מרכזית הטלפון האוטומטית ATD-11 [illegible]

סוכנים כלליים:
רדיו דקסטר,
רח' שלום עליכם 18, ת"א,
טלפון 286444.

[illegible]

בבית המשפט המחוזי בתל־אביב—יפו

תיק עזבונות 1605/72
בענין: עזבון המנוח [illegible]

[illegible]

הודעה

[illegible]

מחרתיים
ל"ג בעומר
2.5.1972

יתחיל

חג שבוע הספר העברי

אלפי ספרים ימכרו בהנחות של

40% ! 25%

בשווקים המרכזיים ובחנויות הספרים

هكذا من الأصل

هكذا من الأصل

PHILCO
זה ממש אוצר

✱ מכונות כביסה ✱ טלוויזיות ✱ מכונות יבוש
✱ מדיחי כלים ✱ מזגני אויר תוצרת ארה"ב

פילקו תמיד באיכות עולמית

PHILCO

איזור התעשיה בת-ים, רח' הסוללים 9, טל: 860111

שווילי הטבח

„נחצ'ה והגנראל", קולנוע מוגרבי, תל־אביב

קולנוע
מאת יוסף שריק

אין כמעט שום אפשרות „לעשות צדק" לקומדיה הצבאית החדשה של מר מיכאל שווילי. הסיבה? כל מה שתכתוב — אם תכתוב שהסרט הוא טוב או שהסרט הוא רע — יהיה הגיוני, אבל סרטיו של שווילי „פישקה" ו„נחצ'ה והגנראל" אין בהם שום הגיון! הסיבה לכך פשוטה מאד: כל אימת שאתה כותב משהו, הכתיבה נעשית לפי חוקים מסויימים — נושא, נשוא, שמות עצם, תואר וכל כיו"ב ואילו מר שווילי עשה סרטים בלי התחשבות, אפילו הקלה ביותר, בדיקדוק הפילמאי. יש בהם אולי, כל אותן „התכונות" הדרושות לכתיבה — אבל אין בהם תסריט; אין בהם במאי ואף לא מפיק, כדי שיצקו סגנון כלשהו, משמעות או מסרה.

סממנים טובים

יש בסרט תצלומים טובים. אכן, כמה מן התמונות שצולמו על הר־חרמון וכן הקטעים המספרים על מעללי נחצ'ה ביחידת הגמלים במדבר, יכולים „להופיע" אף בסרטים מתוצרת חוץ. יש בו גם מוסיקה המעידה על „רגישותו" לטכניקה הפילמאית. יש גם משחק טוב למדי של יעקב בודו, כנחצ'ה הרוכל „הכל בלירה", שגוייס לצבא ונרדף לאורך כל הסרט. כן מצויים פה ושם קטעים משעשעים עם גדעון זינגר, ציפי שביט, טוביה צפיר, אפול סמית ודובי גל. אבל — סכם את הכל... ואתה מגיע לאפס. „נחצ'ה והגנראל" הוא באלון ריק מתוכן.

אני שומע אתכם טוענים כלפי: לאיזה הגיון אתה מצפה מקומדיה צבאית" לכו, איפוא, לראות את „מילכוד 22" בקולנוע אלנבי. ואל נא תטעו: הקומדיות המטורפות של דאני קיי, ג'רי לואיס, האחים ריץ ומארקס, יש בהן הגיון, בכך שהן מבליטות את חולשות האנוש: צביעות, רדיפת־בצע, גאווה, התפארות, מלים ריקות, פעולות ריקות, דמויות ריקות. הן מראות לנו את החיים עצמם: את המציאות באספקלריה מעוותת. הן מעשירות את הבנתנו.

נגיע לרגע — למען הבנה טובה יותר — שמר שווילי אינו מייצר סרטים אלא מזון, כטבח במסעדה (למשל) הוא מכין ששליק, קבב, כבד, בשר צלוי, סטייק — יגיש זאת ללקוחות, אשר ימלאו את כרסיהם ויהנו. בהפיקו סרט, אין מר שווילי צריך להזין את הכרס אלא את המוח. הכרס יכולה להיות ריקה — המוח לעולם לא!! הוא מלא וגדוש זכרונות, נסיונות, מחשבות, רגשות, כל מה שקראנו, ראינו, שמענו. המוח — אם אתה נושא אל אולם הקולנוע — נהוג גם לעשות השוואות. הוא עשוי לחבב את הגיבור, לשנוא את „הרשע"; הוא עשוי „לשאול" אותך כיצד תתנהג אתה במצבים הנוצרים לאורכו של הסרט? רק מוחו של תינוק לא ינהג כך. הוא עדיין „טרי" מכל אלה. מר שווילי מייצר סרטים ילדותיים בשביל מבוגרים!

במלים אחרות: מר שווילי הטבח הפילמאי מגיש לנו סממנים שלא נאפו כיאות. בתוך הצלחת, במסעדה, אתה נבחן מיד בטיב המזון המוגש לך ואתה יכול להחזירו לטבח. על הבד — זה לוקח קצת זמן. שווילי הטבח לא יורשה לזלזל בלקוח, אפילו במסעדה הזולה ביותר. לעומת זאת, סבור הוא, כי מותר לו לזלזל בלקוחות של בתי הקולנוע המשלמים במיטב כספם בעד הכרטיסים היקרים.

פאול סמית ודובי גל

האמינו או לא: שווילי המפיק מקבל עידוד לעשות סרטים כ„פישקה" ו„נחצ'ה" ממשרד המסחר והתעשיה שלנו. הודות להחזר־המס, כדאי למר שווילי, מבחינה כספית, להפיק סרטים כאלה, שכן אנשי המשרד רואים בסרטיו „סרטים ישראליים".

ישראל — ארץ תופעות. לשווילי מלוא הזכות להפיק סרטים כ„פישקה" ו„נחצ'ה"; לאנשי משרד המסחר והתעשיה זכות מלאה להיות המודדים אתו על רמת האינטליגנציה של קהל הצופים שלנו. ולנו — המבקרים — יש מלוא הזכות לחוות דעתנו על הסרטים הללו, ועל אנשי המשרד. להרבה הצער — אין זה עוזר. חבל!

גיבורים עייפים

„חיים שכאלה" עם חיים גורי — תכנית מרתקת

טלוויזיה
מאת הדה בושס

לזכותה של „חיים שכאלה" (יום ג'), תכנית ראשונה בסדרה, שהפגישה את הצופים למשך שעתיים עם חיים גורי, שהעורך־מפיק שלה עמוס אטינגר, התכוון וניסה, וגם הצליח בחלקים רבים שלה, להפוך את סיפורו של היחיד, לסיפורה של תקופה וכהגדרתו: „האישיות משמשת רקע לסיפורה של תקופה".

קשה לי לדון ולשפוט תוכנית זאת, בגלל התחושה הנוסטאלגית העזה שהשתלטה עלי. אבל עדיין אני תמהה לדעת, כיצד הגיבו עליה נערים ונערות צעירים, ביחוד של אנשי דור תש"ח. אני חוששת שהשם „חיים" אינו אומר להם כלום.

מבחינה מסויימת, אין ספק שאנו מנסים ליצור אגדות ולבנות מיתוסים, לעתים בצורה מלאכותית, אבל המציאות כובלת את ידינו. הגיבורים כפי שנשתקפו על המסך הקטן, נראים במציאות הישראלית העכשווית, גיבורים עייפים מאד. אלה מביניהם ששרדו בחיים, הפכו, בדרך הטבע, לחלק בלתי־נפרד של הממסד. יש להם מניות במדינה.

דומה שרק המתים, נשארו צעירים לעד, והפכו לאגדות ולמיתוסים. אנו נאחזים בהם דווקא עכשיו, ומנסים למצוא בהם צידוק לאורח חיינו כיום, ואולי גם הגנה מפני ההסתאבות האחוזה בנו.

הירהורים נוגים אלה ואחרים, עלו בי שעה שישבתי מרותקת אל המסך הקטן, למרות הליקויים והפגמים שאפשר למנות בתכנית. עמוס אטינגר, עשה מלאכה קשה, רצינית וחשובה של איסוף ועריכת החומר. אולם הוא לא נראה לי כמנחה־מגיש אידיאלי. יש לו נטייה להבליט את עצמו שלא־לצורך, וצורת הנחייתו היא כזאת של מורה השואל שאלות וחוזר על עצמו. התבלטו בתכנית כמה קטעים ומעמדים מאולצים, וביום מהוסס פה ושם, לא מלוטש ולא מדוקדק ולא נקי דיו. תכנית זו ראויה שנצביע לה אשראי.

בטלוויזיה וברדיו, היתה הנטייה לשוות לדברים מהות סכריניות, השבים כמו־סיפורת ומחליקות את ההדורים. אין להחזות בצורה זו תקופה, אלא מספר אירועים בלבד, וכמה אספקטים שוליים מחיי אנשיה. אנו צריכים לעשות שימוש בדמיוננו, כדי לבנות את התמונה כולה, ולא תמיד כל הנתונים בידינו.

תמוה גם שמספר אנשים, ששמותיהם חוזרו ונזכרו פעמים רבות, הם חלק אינטגראלי של הדברים והאירועים, לא לקחו חלק בתכנית. אני מגלה רתיעה אצל רבים מנוסח מקובל זה של „חברים מספרים על..." שהיה למסורת רדיופונית ובימים טלוויזיונית, והוא עלול להפוך במהלך העניינים והדיבורים, למעין הספד על אדם חי ופעיל שעדיין לא הגיעה השעה להספידו ולערוך את מאזן חייו.

אי־אפשר להתעלם מכך שבתכנית הארוכה מדי לטעמי, היו גם כמה מעמדים מאד מרשימים, כמו הופעתו של ד"ר משה סנה ז"ל (התכנית הוקלטה לפני מותו).

ד"ר סנה היה אחד היחידים המחוננים בכשרון הנדיר לראות אירוע ספציפי על רקע רחב יותר, ולעבור מן האישי־הפרטי אל הכללי־מופשט. אישיותו ויכולתו זו שלו הביאוהו לכך שהצליח במה שנכשלו אחרים, כלומר להעביר את הסיפור מן הפסים המאורו־אישיים ולהציגו כחלק של חוויה מרגשת בתקופתה של אומה. אני מודה שהתרגשתי גם למשמע כמה מן השירים האוצרים בתוכם את אווירתה ואת רוחה של תקופה שחלפה והזהירה אותה בנוסטאלגיה כבדה שקשה להשתחרר ממנה.

אין לי ספק שחיים גורי היה נושא מצויין לתכניה. יש לו נתונים נכונים כדי לעמוד בברכה של הבניה כזאת, אף שאיני יכולה להחליט אם הופעתו היתה אותנטית וכנה, לשם כך יש צורך להכיר אדם לפני ולפנים — הרי שהמבוכה וההתרגשות שאחזו בו נראו אמיתיות ומשכנעות; האכן קשה שלא להתרגש ואפילו לאחוז מאובן, ומחוזן ורגיל ברשות הרבים, כשהקטעים מחייך מונחים לך לפניך.

„חיים שכאלה" היוה לכרוזה כל ההתחייבויות כלי הבניה כריזה האמתי אל המסך הקטן; אבל רק ההבגיות הבאות יוכיחו, אם היה זה הפעם הנושא שקנה לבבות, או של תכנית עצמה יש נתונים נכונים של תכנית טלוויזיונית מבריקה.

גבריאל כמורה
בקונצרט העצמאות

(בהיכל התרבות בת"א)

מוסיקה
מאת נתן מישורי

הקונצרט החגיגי שעורכת הפילהרמונית זו השנה הרביעית לרגל חג העצמאות, הוא כעין טכס הכרה רשמי של מוסד אמנותי גבוה וותיק בעצמאות האמנותית של כמה מנגני הדור החדש.

חשובה היא העובדה שעצמאות זו מייצגת הצלחה בקבלת העול של דיסציפלינה אישית ואמנותית המבטיחה את המשכיות קיומם של ערכים שאנו מכירים כחשובים לתרבות. מדגשים הם הבטחון האמנותי של הצעירים בחשיבות עשית המוסיקה, ובכך בנסיון לעמוד מחדש על המשמעויות הטמונות בה.

אצל 3 הצעירים בולטת הידיעה מראש של כיצד לעשות דברים, היכולת לבצע היטב הזת המתח של הקונצרט הפומבי. המבצע גבריאל כמורה, חניך האקדמיה למוסיקה בת"א, העטור בפרסים בין־לאומיים המשמש עתה כאסיסטנט של קראיאן בפילהרמונית הברלינאית, יודע ללא ספק כיצד „לנגן" בתזמורת. לניצוחו הברור העניני יש השפעה ישירה על גורמי הנגון והזמן בבצועים התזמורתיים. הוא מפיק ביצירות השונות („הקלע הקסום" — ובר; קונצרטו לפסנתר מס' 1 — שופן; קונצרטו לצ'לו מס' 1 — סן סנס; „ציפור האש" — סטראווינסקי) שפע של גוונים, ויודע לנצל את המעברים ביניהם. הוא יודע לקבוע טמפי, לעמוד בהם בקפדנות המשולבת עם גמישות, וליצור יחסים הגיוניים בין הטמפי שקבע ובין הכמויות של הבעתיות. נקוה שהפילהרמונית תדע לקשור אליה את הקריירה של אמן צעיר זה שכשרונו ממזג היטב אוזן רגישה, ידע מוסיקלי, יכולת טכנית וכוח ביטוי.

נגינתה של הפסנתרנית כרמן אור מרשימה ביותר בעצמת ההבעה ובטכניקה גבוהה. הפסנתרנית (בעלת פרסים משווייץ ומישראל) עלתה ארצה ב־1970, ומאז משתלמת אצל מינדרו כץ באקדמיה למוסיקה בת"א. יכלה לפתח מערכת הבעה עשירה ורבת גונים פסנתריים בלסה בשטח הזמני הרחב של הפרק הראשון בקונצרטו מס' 1 של שופן. ההתפתחות העשירה שבפרק א' וכן הביטוי העמוק של שלוה בפרק ב', והיכולת להבהיר היטב קווים עיקריים וקווים מקשטים, הוכיחו בעת ובעונה אחת הן את רציניות ועמקות היצירה והן את ההישג האמנותי הגבוה של הפסנתרנית. הרושם החלש יותר מבחינת ההבעה של הפרק השלישי, המשכותו למרות שטף הוירטואוזיות הפסנתרנית, נבע לדעתי בחולשה היחסית של התפתחות המוסיקה בפרק זה לעומת הפרקים הקודמים.

הצ'לנית כרמן דורון נולדה ב־1954, ועל כן אין להתפלא שעדיין אין באמתחתה פרסים בין־לאומיים זולת „פרס קזאלס" של הפילהרמונית הישראלית. איני מטיל ספק בכך שאלה ימסרו לידה בעתיד. כרמן דורון עלתה אף היא ב־1970, והיא משתלמת כאן אצל עוזי ויזל ורמי שבלוב. היא שולטת בצ'לו בטבעיות נדירה. צליל זמרתי יפה ביותר, טכניקה זריזה ונקיה, מצטרפים אצלה לפסוקים מוסיקליים רביזיון, בעלי עגילה נכונה וטבעית. ליותר מזאת אין אנו מצפים בקונצרטו מס' 1 של סן־סנס.

הפילהרמונית צריכה לזכור אמנים צעירים אלה ואחרים, ולהעניק להם הזדמנויות נוספות. כדאי לזכור שהקהל הישראלי אוהב את הצעירים ומקבלם בהרבה אהבה. כדי שהרעיון של „קונצרט עצמאות" יהיה שלם, חייבת הפילהרמונית לכלול כאן יצירה של מלחין ישראלי צעיר שתזכה בהזרה שתיוחד למטרה זו.

cambridge english summer courses
למוד אנגלית בקמברידז'

13.7.1972 — 9.8.1972
28.7.1972 — 25.8.1972

מחירו של כל סיור: —.1,990 ל"י + 95 £
המחיר כולל טיסה, כלכלה מלאה, לימוד השפה האנגלית, סיורים בלונדון.
לימוד אנגלית בקמברידג'.
מפקח לימודים משגיח במשך כל זמן שהיות הקבוצה בקמברידג'.

הרשמה ופרטים:
מונדוס טורס, רחוב נחלת בנימין 73, טל. 622606/7, תל אביב
MUNDUS TOURS

וילה עם גן גדול
סלון + 3 מרפסות סגורות ופתוחות בבית דו־משפחתי
למכירה
—.210,000 ל"י
במקום מרכזי ושקט על הר הכרמל
פרטים בטלפון 03-749323

פוליכרסטי • אן בייטס
בסרטו של ג'וזף לוסי
המקשר
הסרט זכה בפרס דקל הזהב בפסטיבל קאן 1971
פאר ת"א (7.15—9.30) שבוע 8

הבימה

ת"א האולם הקטן	
מחר 1.5	ב־8.30
יום ב' 2.5	ב־8.30
יום ד' 3.5	ב־יוו

אגודת ידידי בתי חולים
ת"א—יפו
*
רסיטל
דניאל בארנבוים
בתכנית שופן
ת"א היכל התרבות 3.5.72
בשעה 8.30 בערב.
*
ההכנסות קודש לתוספת מיכשור חיוני לבתי החולים העירוניים ממשלתיים בת"א.

לתושבי נוה שאנן חיפה

הנכם מוזמנים לחזות בתכנית הלהקה הווקאלית מלוליאנה הלהקה הגרוזינית ולהקת המחוללים העירונית בתכניתם המלאה.

התכנית תערך ביום ג' 2.5.72 בשעה 6.30 בערב על הרעאים במרכז ע"ש אבא חושי בנוה שאנן.

הכניסה חפשית.

תיאטרון הגר מציג:
הצגת פופ
יש כיסוי
אריק איינשטיין
אחרית הימים
דורי בן זאב

הערב 30.4 ת"א בית־החייל 8.30
יום ב' 1.5 בית־שאן מרכז קהילתי 8.30
יום ה' 5.5 אשדוד „צוותא" 8.30
מוצ"ש 6.5 ת"א „צוותא" 8.00

ביום שלישי 2.5.72
במלון תדמור הרצליה
מעדנים בנוסח איטלקי
ארוחות משפחתיות
כל שבת בצהרים
הזמנות מראש טל. 938321

ויצו סניף תל־אביב

אירועים מיוחדים לתצוגת האופנה
„לטר גרופי מציריך"
ביום שני, 8 למאי ב־4 אחה"צ
במספר מצומצם של כרטיסים להשיג בבית ויצו חדר 205
טיול לחרמון ב־15 במאי, ההרשמה בחדר 204

יום ראשון — 30.4.72
10 — „יום לעולה"
8 — שולחן עגול על בעיות קליטה
★
יום שני — 1.5.72
4.30 — מסיבה לגבי חיה הרכבי במלאת 35 שנה למחי להכשרת האשה. תברות כתובות. המארח חוג זיסלמן
★
יום שלישי — 2.5.72
9 — עברית
4.30 — חוג קדישאי, תנ"ך (3)
★
יום רביעי — 3.5.72
10 — ישיבת מח' ארגון
4 — „גיל הזהב"
4.30 — חוג ליסק (1)
★
בית ויצו רח' המלך 38
יום ראשון — 30.4.72
4 — יום התנ"ך
4—7 — „בית פתוח" הרצאת הרבנית לחובר, „פעילות ויצו באמריקה הלטינית" בשפה הספרדית ובתרגום לעברית קלה.
★
פגישות בחוגים
יום ראשון — 30.4.72
8.30 — קריצבסקי, סאגנדי 57 רמת אביב, ספרות (3)
— איזנברג, שלום ציון המלכה 43, „סוציולוגיה" (12)
— ניר, דרך השלום 115, קוסמטיקה (9)
— גירש, המלך ג'ורג' 33, ספרות (8)
— בלום, בארי 30, פוליטיקה (4)
— קלפי, כ"ט בנובמבר 60 (6)
★
יום שני — 1.5.72
10 — קפה „ורד", קק"ל, ראשי החוגים (2)
4.30 — קפה „רולי", דיזנגוף (8)
— אהרונר, אופקים 15, אפקה, ספרות (3)
— ברג, מודיליאני 9 (4)
— זוריצקי, שרת 28 (5)
— רוזנברג, הבירה חדשה 4 „אסטטיקה בקולנוע" (6)
— ביים, הנשיא 8, נוה אביבים, „תיאטרון" (6)
— רפפורט, דובנוב 16 (6)
8 — גרינברג, רמבם 5 (10)
★
יום שלישי — 2.5.72
10 — סטרגיזוב, בלפור 32, עברית
10.30 — שניור, ארנון 17, תנ"ך (1)
4.30 — סבירסקי, מרדון 32, „יהודים עם אוגנדה" (6)
— אקרמן, תלפיות 28 ר"ג תנ"ך (6)
★
יום רביעי — 3.5.72
4.30 — קופפרברג, בארי 47 (4)
— וקסמן, גורדון 49 (4)
— אלטרן, שלמה המלך 83 (2)
— כובין, קטרינר 4 פתח תקוה (5)
— קסלן, יהודה הלוי 89 (6)
— כוריץ, דובנוב 20 קולנוע (6)

תיאטרוני ישראל

הערב 30.4
הבימה:
הצוענים של יפו: דימונה
ליל העצבאות של מר ישראל שפי: תל־אביב האולם הקטן ב־8.45
הקאמרי:
השבוי בקומה ה־14: תל־אביב
חן לא תקחהו עמך: חיפה

מחר 1.5
הבימה:
פמפניו: תל־אביב האולם הגדול
הבית: תל־אביב האולם הקטן
הקאמרי:
השבוי בקומה ה־14: תל־אביב
חן לא תקחהו עמך: חיפה
החשבון: ת"א צוותא
התיאטרון העירוני חיפה:
חימים הבאים: עין יהב, אמנות לעם

תאטרון ירושלים THE JERUSALEM THEATRE
ניחוחי חציר 72
פסטיבל הקבוצים
יום ה' 11.5
תיאטרון עירוני חיפה
חפץ
מוצ"ש 13.5 ב־8.30
עם תום ההצגה יתקיים דיון פומבי
בהנחיית הסופר והמחזאי ישראל אלירז
ובהשתתפות פרופ' עדי צמח
הבמאי עודד קוטלר
השחקן אמנון מסקין
המבקר מיכאל הנדלזלץ
כרטיסים במשרדים והערב בקופה

תערוכת פריס
יום יום עד 15.5
מ־10.00—1.00, 4.00—8.00
יום ששי 10.00—2.00
תחבורה קו 15
חניה מובטחת

התזמורת הפילהרמונית הישראלית

לוח קונצרטים שבועי

תל־אביב
היכל־התרבות, 8.30 בערב
קונצרט למינויים 10
אורי סגל, מנצח
ליאונרד רוז, צ'לו
סדרה 4 — יום ב' 1.5
סדרה 5 — יום ה' 4.5
התכנית:
באך — קונצ'רטו ברנדנבורגי מס' 6
בלוך — „שלמה" רפסודיה עברית לצ'לו ותזמורת
ברהמס — סימפוניה מס' 4
סדרה 6 — מוצ"ש 6.5
סדרה 7 — יום א' 7.5
סדרה עממית — יום ב' 8.5
התכנית:
באך — קונצ'רטו ברנדנבורגי מס' 6
סטראווינסקי — סימפוניה ב־דו מאז'ור
דבוז'אק — קונצ'רטו לצ'לו ב־סי מינור

מוסיקה קלסית קלה
קונצרט למינויים 5
מוצ"ש — 13.5
נעם שריף, מנצח
רוג'ר בלקבורן, חצוצרה
התכנית:
באך — כוראל פרליוד
פאליה — מחולות מתוך „הכובע בעל שלושת הקצוות"
היידן — קונצ'רטו במי־במול מאז'ור לחצוצרה ותזמורת
שריף — „אבן בגבול דודי"
קודאי — סוויטה „הארי יאנוש"
כרטיסים במספר מצומצם ניתן להשיג במשרד התזמורת

ירושלים
בנייני האומה, 8.30 בערב
קונצרט למינויים 5
סדרה 2 — הערב 30.4
דניאל בארנבוים — מנצח וסולן
עם זמרים אורחים והמקהלה
התכנית:
מוצארט — רקויאם
קונצ'רטו לפסנתר ב־סי במול מאז'ור

חיפה
אולם ארמון 8.45
קונצרט למינויים 9
סדרה 1 — יום ב' 9.5
סדרה 2 — יום ד' 10.5
סדרה 3 — יום ה' 11.5
המנצח, הסולן והתכנית — ראה ת"א סדרות 4, 7, עממית
הרצאת הסבר: ביום א' 7.5 בשעה 6.00, אולם ביוגן, רח' ירושלים 29, המרצה: אורי טפליץ

באר־שבע
אולם קרן 8.30 בערב
יום ד' 3.5
קונצרט למינויים 4
המנצח, הסולן והתכנית — ראה ת"א סדרות 6, 7, עממית

להקת מחול בת־שבע
מסיבות טכניות נדחות ההופעות שנועדו לחודש מאי
על מועד חדש תבוא הודעה

בית ציוני אמריקה

סמל זה מציין אירועים בשתוף עם עירית ת"א—יפו, האגף לתרבות נוער וספורט

היום
ב־5.30 אחה"צ
מבוגר באנגלית בנושאי קבלה ואגדה
* * *
בשעה 8 בערב
כינוס בית ציוני אמריקה לעניני הבחרה ומדינה
ד"ר אלימלך רימלט, היו"ר ירידי הנהלת המפלגה הליברלית
ידבר על הנושא
„גח"ל כאלטרנטיבה לשלטון והמפלגה הליברלית במסגרת גח"ל"
דברי פתיחה:
מר אריה זינברג, יו"ר הנהלת ב.צ.א.
— לפי הזמנות בלבד —
* * *
ב־8.30 בערב
התיאטרון האנגלי הקטן

יום שני
1.5 5 אחה"צ
בשתוף משרד הקליטה ונשי „חירות"
מועדון העולה
עם הופעת תמר דימנד

יום שלישי
2.5 5 אחה"צ
חוג לציור
* * *
בשעה 8.30 בערב
מועדון הצילום
הרצאת מר ש. סגן, מנהל ביה"ס לצילום סטודיו 18
על „צילומי פרסומת"
* * *
בשעה 8 בערב
חוג שלום
לבעיות הברה

יום רביעי
3.5 6 אחה"צ
בשתוף ויצ"ו ומשרד הקליטה
מועדון „גילה"
מר מרדכי דיין ירצה על: „בעיית הקליטה בארץ"
* * *
בשעה 8.30 בערב
התיאטרון האנגלי הקטן

יום חמישי
4.5 5 אחה"צ
קורס לברידג'
* * *
בשעה 8.30 בערב
פורום בית ציוני אמריקה
„נישואין אזרחיים — היוב ושלילה"
בהשתתפות חברי הכנסת
גדעון האוזנר (המפלגה הליברלית העצמאית):
אברהם כ"ץ (המפלגה הליברלית)
יצחק קרן (מפלגת העבודה);
ד"ר אבנר שאקי (המפלגה הדתית הלאומית)
העורך והמנחה:
שמשון טאמס, סופר „הארץ"
— לקהל תינתן אפשרות להציג שאלות למרצים —

יום שישי
5.5 9 בערב
עונג שבת לתיירים
פולקלור ישראלי בזמר ומחול

בשבוע הבא:
יום א' 7.5 בשעה 5.30 אחה"צ
טכס פתיחה התערוכה הארצית של ציירים ופסלים הזכבים — תשל"ב
בחסותה האדיבה של הגב' גאולה רבוטינסקי
רעיית ראש עירית ת"א—יפו
דברי פתיחה: מר ב. מושיש, מנהל האגף לתרבות, נוער והספורט עירית ת"א—יפו
מר א. זינברג יו"ר הנהלת ב.צ.א.
כרטיסים לכל האירועים הנ"ל החל מהיום במשרדי ב.צ.א.

הכל בכל בלוח
בלוח הכפול

ירושלים
און — יסון — קומאנדוס.
אוריון — הקשר הצרפתי
אורנע — נערת הטלפון והבלש
ארנון — מחפשים את ציאורלי
הבירה — ביסה באמורי הולה
חן — קוראים לי טריניטי
ירושלים — אני אוהב אותך רוזה
סמדר — קרומבל
עדן — איש קטן גדול
רון — הלחישה שבלב

חיפה
אורה — אני אוהב אותך רוזה
אוריון — שעון מתקתק בטיפני
אורלי — הבית בכל העצים
אמפיתיאטרון — הקשר הצרפתי
ארמון — גבעת השטן
בית רוטשילד — שבילי תהילה
גל־אור — ספינת התופת
חן — יהלומים לנצח
מוריה — קרוזו הגדול
מירון — כרון בנין יורק
עצמון — קוראים לי טריניטי
פאר — כבונת האהבה
רון — הארי המזוהם
שביט — שני גברים בדירה אחת

קריות (חיפה)
אורות — ברקוד
בית העם — ג'ו
היובל — אליבי לאשה
זוהר — בתו של ראיין
יובל אור — המשאלה האחרונה
ניצן — גע
סביון — ג'ו
ספיר — ג'ורג'י

נתניה
אסתר — אני אוהב אותך רוזה
יגאל — המיועד לרצח
שרון — כנר על הגג
סמדר — שדרות רום
שרון — כנר על הגג

רמת־השרון
ג'יל — הפרפרית

ראשון־לציון
הפארות — הטוב הרע והמכוער

הרצליה
דוד — נישואין בהרצה
היכל — עשי לנו אהבה
תפארת — המעגל הסגור
דניה — אדיו סבטה

חדרה
בן־זהר — הטורפים

רמת־גן גבעתיים
אורדע — טריניטי
אורלי — נשות הרופאים
אואזיס — כנר על הגג
ארמון — יהלומים לנצח
גל־אור — מציה לצרה
הדר — נחצ'ה והגנרל
לילי — שירת נורבגיה
רמה — לילי המצחה
רמת־גן — ידע הבשרים
שבים — על סף ביתך

פתח־תקוה
אורון — במהדורות מסודרות
הדר — להיסאנס
שלום — נחצ'ה והגנרל

חולון
ארמון — נחצ'ה והגנרל
רינה — קוראים לי טריניטי

בת־ים
אורנים — הבריחה הגדולה
בת־ים — התקוה הלבנה
עצמאות — המלאך נגד המאפיה

יפו
נגה — מילכוד 22
צליל — מבצע חץ מקסת

תל־אביב
אופיר — הארי המזוהם
אורלי — אני אוהב אותך רוזה
אלנבי — זרע אנדרומדה
אסתר — נערת הטלפון והבלש
בן־יהודה — גבר אירוטי
גורדון — הבית בכל העצים
גת — בלדה לביל היל
דן — המרשעתים בעקבותיך
הוד — חבר שלי
זמיר — האני קולדר
חן — השיטה ההולבית
קריטריון — בשיזו
מוגרבי — נחצ'ה והגנרל
מקסים — הגרש
מרכז — הלמיד הזהן
מתמיד — הורד ראשך גבר
סטודיו — דקמרון

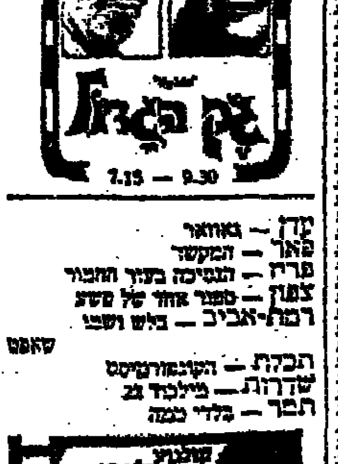

7.15 — 9.30

עדן — גאוור
פאר — המקשר
פריז — הנסיכה בעיר החבור
צפון — ספור אחד של טבע
רמת־אביב — בליש ושני

תכלת — הקומאנדוסט
שדרות — מילכוד 22
תבור — בלדי כגנה

קולנוע תל־אביב
הקשר הצרפתי
שבוע 13
הסרט הטוב ביותר שנה ב־5 פרסי אוסקר

AUJOURD'HUI „LA COMEDIE FRANÇAISE" à l'„HABIMA" 4.30 et 9.00

IMPRESARIO W.H. ROBERT

Billets: "UNION", rue Dizengoff 118, Tel-Aviv Tel. 248518 et au guichet du théâtre.

הארץ מדע וטכנולוגיה

מעבדת החלל המאויישת לקראת מסע סביב הארץ

מדענים ישהו בה 28 עד 56 ימים

השיגור האחרון בסדרת אפולו יע־רך בדצמבר של שנה זו. עם סיום טיסתה של החללית אפולו 17, ש־תהיה האחרונה בסדרת החלליות ה־מאוישות אל הירח, (לפחות עד שנת 1980) יחלו האמריקאים במבצע מטיפוס חדש.

במסגרת מבצע זה, הקרוי בשם „סקאילאב" כלומר מעבדת החלל, ישהו שלוש של־שות של אסטרונ־אוטים תקופות זמן ממושכות, בין 28 ל־56 יום, במעבדה שתחוג מס־ביב לכדור הארץ. תשעה אנשי ה־צוותים של „סקאילאב", הכוללים יסקרו בתחומה את פני כדור הארץ. כן יערכו מדידות מפורטות של סוגי הקרינה הנפלטים מן האדמה.

חלליות אפולו — כמעבורות

בתום כל תקופת שהייה בחלל, ישובו האסטרונאוטים לאדמה כשע־מם סרטי צילום ונתונים רבים מה־תצפיות המגוונות של השמש וה־אדמה. להסעת האסטרונאוטים אל הסקאילאב ובחזרה ישתמשו בחלי־לות מטיפוס אפולו, שיכללו הן את תאי השרות והן את תאי הפיקוד.

ציור של חללית אפולו העוגנת ליד מעבדת החלל המקיפה את כדור הארץ

שני מהנדסים ורופא אחד, יערכו למעלה מחמישים ניסויים.

ההכנות למבצע סקאילאב נמצאות כבר בשלב מתקדם, ונותרה כשנה בלבד עד השיגור עצמו. מעבדת ה־חלל תשוגר בשני שלבים: ב־30 באפריל 1973 ישוגרו בתי המלאכה ומתקני העזר. למחרת, ב־1 במאי, יוצאו לדרך הטיסים עצמם — הרופא ד״ר ג׳וסף קארוין, המפקד צ׳ארלס קונרד (ותיק טיסות אפולו 12 וג׳מיני 5 ו־11) ואיש הצי הימי פול ג׳ וויץ.

שלישיה זו תמצא במסלול מסביב לכדור הארץ במשך 28 יום. עיקר תפקידם יהיה לבחון את אפשרות הקיום במעבדת החלל, ובעיקר לק־בוע מה ההשפעות לשהייה הממו־שכת בתנאים של חוסר משקל.

חקר כדור הארץ והשמש

אם לא יגלה הצוות הראשון כל קשיים בלתי צפויים, ישלח בעקבו־תם ביולי 1973 צוות שני, בפיקודו של טייס החלל אלן ל. בין (שהיה מטייסי אפולו 12). הצוות יכלול גם את ג׳ק ר. לוסמה ואת מהנדס החש־מל ד״ר אוון ק. גאריוט. צוות זה, וכן הצוות השלישי והאחרון ישהו כל אחד 56 ימים בחלל.

הצוות האחרון יכלול את ג׳ירלד פ. קאר שיפקד על המסע ואת ויליאם ר. פוג, ואת ד״ר אדוארד ג. גיבסון מהנדס ופיסיקאי.

רוב זמנם של אנשי שני צוותים אלה יוקדש לחקירות של פיסיקת ה־שמש, ושל כדור הארץ, בעזרת המכ־שירים הרבים שהמעבדה המשופצת תהיה מצויידת בהם. אלה יכללו טלסקופ למדידת סוגי הקרינות השו־נים של השמש — כקרינת האור הנראה, הקרינה האולטרה־סגולית ו־קרני־X, ועוד. תשומת־לב מיוחדת תוקדש לתצפיות על עטרת השמש (הקורונה), ושל האזורים הפעילים בשמש עצמה.

שש מצלמות, המסוגלות לצלם ב־תחומים השונים של הספקטרום — מן האולטרה־סגול לאינפרה־אדום — המעבדה עצמה, מבוססת על הש־לב השלישי של הטיל סאטורן־5. היא תותקן בתוך מיכל המימן ששי־מש כדלק לשלב זה. במקום המיועד למימן יימצאו מעבדה ואיזור מגורי הצוות, בנפח כולל של 300 מטרים מעוקבים. איזור מגורי הצוות יכלול חדר לשינה, חדר אוכל, מקום לעבו־דה, וחדר לשרותים אישיים ולפסולת.

בין אנשי המדע שורדה אכזבה מסוימת מן העובדה שלא יותר מ־שלושה אסטרונאוטים־מדענים יש־תתפו במבצע סקאילאב. אולם נאס״א טוענת שמטעמי בטיחות אי־אפשר היה לכלול יותר ממדען אחד בכל אחד משלושת הצוותים של סקאי־לאב.

תכנון עד סוף העשור

לאחר 1973 לא יערכו האמריקאים שיגורים מאוישים נוספים, לפחות עד 1978. באותה שנה מתכננת נאס״א מבצע חלל חדש — מעבורת החלל. במסגרת מבצע זה תקיף את כדור הארץ תחנת חלל קבועה שת־שמש בעיקר כמעבדת מחקר. ושה־צוותים שלה יוחלפו לעתים מזו־מנות, בדומה למה שמתוכנן לגבי הסקאילאב.

הסיכוי היחיד לטיסות מאוישות נו־ספות בחלל בעשור הנוכחי עשוי לבוא מהסכם אמריקאי רוסי לניסויים משותפים. בינתיים נמשכים הדיונים על שיגורים משותפים, ונראה כי שני הצדדים — האמריקאים והרוסים — מגלים ענין בתכנית כזו.

למרות ההפסקה של חמש שנים לפחות — בין 1973 ל־1978 — שתחול בטיסות של בני אדם לחלל, ימשכו המחקרים בעזרת חלליות לא מאוישות. תוך השנתיים הקרובות עומדים האמריקאים להשקיע מאמץ מיוחד בחלליות המיועדות לחקר כ־דור הארץ, ובעיקר אוצרות הטבע שלו ועניני הנעזרים החקלאיים שלו. ובמידה ניתן לדעת נאס״א, הרי טרם שאנו מנסים ללמוד יותר על הכוכבים הרחוקים, מוטב שנכיר יפה את הכוכב עליו אנו שוכנים.

התפתחות במחקר המתקת־מים

הוגשה הצעה לפרוייקט משותף ישראלי—אמריקאי

בשנה האחרונה חלה התפתחות ניכרת במחקרים בתחום המתקת ה־מים שנערכו בישראל. כן הושגה התקדמות מן הבחינה המעשית־מסחרית: במספר ההזמנות למתקני המתקה, בעיקר בשיטה דחיסת ה־אדים ששוכללה בחברת „הנדסת התפלה לישראל", גדל במידה רבה.

עד עתה נמכרו מתקנים בתפוקה כוללת של כשני מיליון מ״ק לשנה, רובם לארצות חוץ. פרסים אלה ר־בים אחרים נמסרו בדו״ח מפורט על הפעילות לשנת 1971/72 שנתפר־סם על־ידי הלשכה להמתקת מים של המועצה הלאומית למחקר ופי־תוח.

זיקוק באדים

בישראל עוסקים כיום בפיתוח מס־פר שיטות להמתקת מים על־ידי זי־קוק, חילוף יונים, אוסמוזה הפוכה והאלקטרודיאליזה. עיקר המאמץ ב־שנה זו הופנה לפיתוחה של שיטת הזיקוק הרב־שלבי, במאייד בעל צי־נורות אלומיניום. החל בבנייתו של מתקן הדגמה, שיהיה בתפוקה של 4000 מ״ק ליממה, ויוקם באילת. המתקן יופעל בתחילת 1973.

במשך השנה הופעל מתקן חלוץ בתפוקה של 150 מ״ק, שפעל באמי־נות גבוהה וסיפק נתונים רבים ל־תכנון המתקן הגדול יותר. כהשלמה לפיתוח זה מבוצעים מחקרים שונים על מעבר חום והיווצרות אבנית ב־מתקני הזיקוק.

שיטת הזיקוק בדחיסת אדים ש־פותחה בחברת „הנדסת התפלה ל־ישראל" היא השיטה הישראלית ה־ראשונה שזכתה להצלחה מסחרית. בשנה האחרונה נמשכו המחקרים שנועדו לשיפורה, ולהגדלת כושר התחרות של מתקני־ההמתקה של ה־חברה בעולם.

תהליך זיקוק אחר שהגיע לשלב מתקדם הוא „תהליך כוגן", שפותח על־ידי פרופ׳ אברהם כוגן מן הטכ־ניון בחיפה. בשיטה זו מתעבים אדי המים המזוקקים על־ידי מגע ישיר במי הקירור, ללא צורך בצנרת ה־מיקרת מהרהם את תהליך הזיקוק, המקטינה את יעילותו. מתקן חצי חרושתי הפועל לפי שיטה זו של אידוי ועיבוי במגע ישיר נבנה עתה על־ידי פרופ׳ כוגן. המתקן ישלם בימים הקרובים.

בעיות האבנית והקורוזיה הן מ־הקשות ביותר לפתרון במתקני הזי־קוק, והן גם הגורמות לכך שמחיר המים במתקנים אלה הוא עדיין גבוה למדי. לפתרון בעיות אלה נערכים מחקרים שונים, הכוללים ניסויים במתקני ההמתקה הפועלים באילת.

אוסמוזה הפוכה

להמתקת מי תהום מלוחים, ולטי־הור מי ביוב מתאימה במיוחד שיטת ה„אוסמוזה ההפוכה", בה מרחיקים את המלחים מן המים על־ידי „סינון" דרך קרומים מתאימים הפועלים ל־מסננים. שני מתקני האוסמוזה ההפו־כה שפותחו בחברת „הידרונאוטיקס" בכבון ויצמן ברחובות, הושלמו ויופ־עלו בקרוב באילה וביוטבתה.

המתקן שיועבר ליוטבתה יופעל לשם שיפור איכות המים המסופקים למשק. היחידה שתועבר לאילת תופ־על באתר ניסוי ההולך ומוקם על־ידי הברת מקורות בתחנת הכוח באילת.

לאחר זה יוספקו מים מן הערבה, ויערכו בו בדיקות השוואתיות של מתקני אוסמוזה הפוכה של יצרנים שונים. בשלב הראשון יבדק באילת המתקן של חברת „הידרונאוטיקס" ושל החברה האמריקאית „דו־פונט". מאוחר יותר יוקם שם גם מתקן של „הנדסת התפלה לישראל".

שתי שיטות אחרות המבטיחות מ־אור מבחינה כלכלית, כשלהמתקת מים יש צורך להרחיק רק חלק קטן מהמלחים המומסים בהם הן שיטת האלקטרודיאליזה ושיטת חילוף ה־יאונים. כמו שיטת האוסמוזה ההפו־כה, טובות שיטות אלה אף הן להמ־תקת מי תהום מלוחים, ששיעור ה־מליחות שלהם אינו גבוה כזה של מי־ים. בשיטת האלקטרודיאליזה מרחיקים את המלחים בעזרת זרם החשמל, ואילו בחילוף היאונים מר־חיקים אותם בדרך כימית.

לאקטרודיאליזה דרושים קרומים (ממברנות) מיוחדים, ובמכון לחקר הנגב בערכים זה כמה שנים מחקרים שמטרתם פיתוח ממברנות כשוכלו־לות המתאימות להמתקת מים בשיטה זו.

בין היתר עוסק המכון בפיתוח ממברנות העשויות מן החומר הפלס־טי פוליאתילן, להן תכונות מכניות וחשמליות מעולות, המתאימות לי־יצור בקנה מידה מסחרי בתנאי ישראל. כן בודקים במכון לחקר הנגב את האפשרות להמתקת מים בקנה מידה גדול בעזרה מחליפי יאו־נים.

מתקן הפועל בשיטת האלקטרודי־אליזה הופעל על־ידי חברת מקורות במשאבי שדה, והוא מספק עתה 100 מ״ק מים לשעה לבריכת המים ה־ארצית. בשלב מאוחר יותר תוגדל תפוקתו, ואם יצליחו הניסויים בו, ייבנו מתקנים דומים גם במקומות אחרים בהם מצויות כמויות ניכרות של מי תהום מלוחים.

בתחילת השנה שעברה הוגשה ל־ממשלת ארה״ב הצעה לבצע את התוכנית לפרויקט ההתפלה משותף ישראלי־אמריקאי, על־ידי בניית מתקן אב־טיפוס להתפלה כי־ים. לפי ההצעה, יופעל המתקן בתהליך הזי־קוק הרב־שלבי, והוא יפיק כ־13 מיליון מ״ק מים לשנה. התכנית נב־דקה על־ידי מומחי המשרד לפיתוח מלחים בארה״ב. אך המו״מ עם האמריקאים בנושא זה טרם הסתיים.

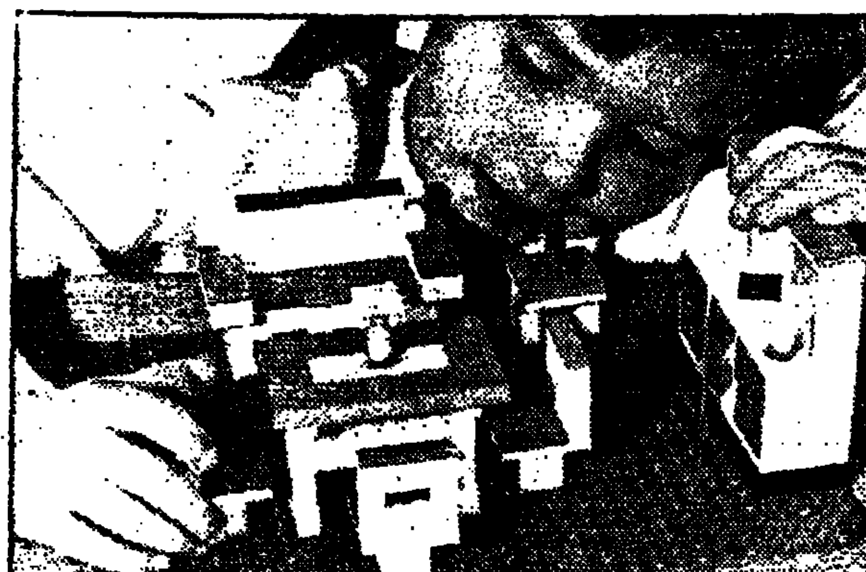

חדש! לילדות — דגמים 261, 262

משחקי "לגו" לילדות

מטבחים, חדרי בובות וכו׳ לשעשוע יוצר ומהנה

נמצאים למכירה בחנויות הצעצועים

מפיצים סוכנויות קופמן בע״מ

LEGO System

גשר על פני הבוספורוס

הראשון שיחבר בין אירופה לאסיה

בטורקיה מתחילים בימים אלה בבניית חלקו המרכזי של הגשר על פני הבוספורוס. בבניין הגשר יוש־קע סך השווה ל־150 מיליון ל״י בקירוב, והוא יושלם בשנה הבאה. הגשר יהיה מטיפוס התלוי, והחלק המרכזי, בין שני עמודי הענק אלי־הם מחוברים הכבלים המחזיקים את הגשר, יהיה באורך של 1074 מט־רים — הרביעי בגודלו בעולם.

בשר זה, שיהיה הראשון שיחבר את אסיה ואירופה, כעל כיצר הכפ־ריד ביניהן, יבנה בצורה מיוחדת בבינה כבחינת הכבלים והאביזרים וכבלי המשנה עליו יהיה תלוי. על פניו יהיו שישה מסלולים לתנו־עה — שלושה לכל צד, והוא ימצא בגובה של 64 מטרים מעל פני המים, כך שבתחתיו יוכלו לעבור ספינות גדולות וגבוהות.

תכנונו נעשה על־ידי החברה הב־ריטית פרימן, פוקס ושותפיהם, ואילו הבניה היא מפעל משותף של חברה בריטית וגרמנית.

בגשרים תלויים, נושא המשקל עי־הכבלים שמתקינים אותם לפני הב־חת סיפון הגשר. מכניקה דומה כב־כשת גם בבניית הגשר שעל ה־בוספורוס.

כל מי שניסה לחצות את הבוס־פורוס בעבודות המידגוה הפועלות שם, יעריך ודאי מאד את הצורך בגשר החדש. התנועה באיסטנבול גדלה בקצב שהוא כנראה מהיר יותר מזה שקיים בנושא זה בכל עיר אח־רת בעולם. העבור בהעברה מהן על פני הבוספורוס, מגיע לפעמים ל־24 שעות, וזאת כשום שהמעבורות לא מסוגלות לעמוד בעומס ההולך וגדל.

ב־1967 עברו על פני הבוספורוס 3.8 מיליון כלי רכב, ואילו בשנה האחרונה הגיע מספר כלי הרכב ה־עוברים במעבורות על פני המיצר לחמישה מיליון. מעריכים כי עם הש־למת הגשר ופתיחתו לתנועה, יעברו על פניו 7.5 מיליון כלי רכב לשנה.

העישון גורם לקמטים בעור

עישון סיגריות עלול לגרום לקמ־טים בעור. כך קובע ד״ר הארי ו. דניאל, רופא עניני מראדינג, קא־ליפורניה. בדיקות שערך ב־1104 אנשים בגילים שבין 30 ל־70 שנה, גילו כי לאלה מביניהם שעישנו, היה עור מקומט יותר מאשר לאו־תם שלא עישנו.

הקימוט הושפע משיעור העישון, ומשך הזמן שלו; ד״ר דניאל לא יכול היה לגלות גורמים אחרים ש־השפיעו במידה כה שלטה על הו־פעת הקמטים בעור — אפילו לא חשיפה לקרני השמש.

לדעתו הגורם הישיר לקמטים הוא הניקוטין שבסיגריות. הניקוטין בגוף להתכווצות כלי הדם, שבעק־בותיה חלה ירידה באספקת הדם לעור — ובכאן גם להופעת הקמטים הבולטים על פניהם של המעשנים.

טרקטור עוקר עצים

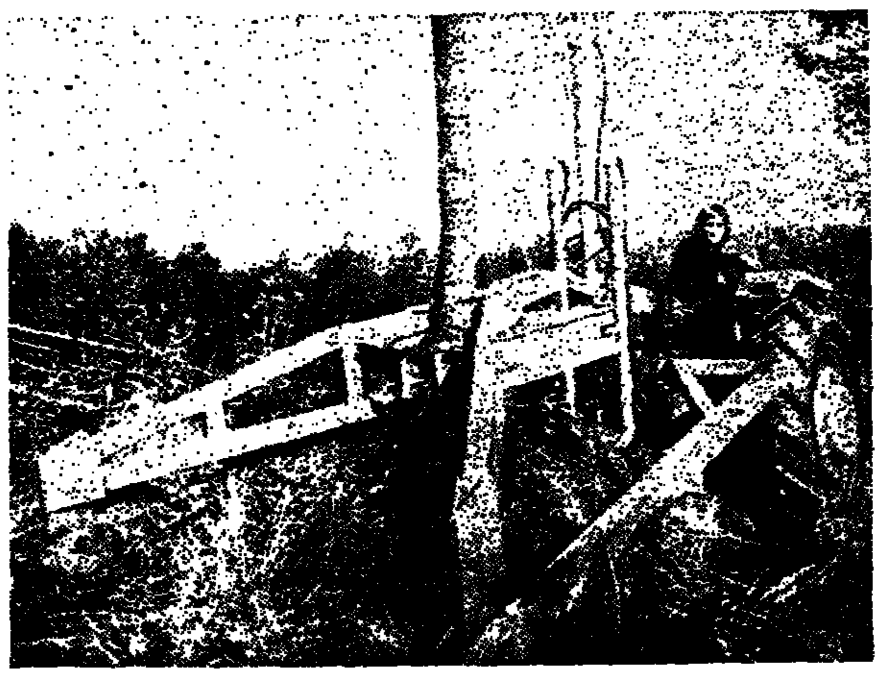

בולדוזרים משמשים בכלי יעיל ומהיר ביותר לברא יערות, ולהפיכתם לשטחים המתאימים לעיבוד חקלאי. אולם הקושי העיקרי בכך הוא, שמשאירים אחריהם את שורשי העצים. כדי להתגבר על הבעיה זו של עקירת הבולדוזרים, פיתח ד״ר בראון וולס מהמחלקה להנדסה חקלאית באוניברסיטת ניוקאסל שבאנגליה מתקן מיוחד שאפשר לחבר לטרקטור. המתקן מוציא מן האדמה את העץ על שורשיו. „עוקר העצים" בנוי משני זוגות מלקחים הידראוליים, חזקים ביותר, המופעלים על־ידי המנוע של הטרקטור. באמצעו זה מסוגלים הם ליצור כוח משיכה, או קריעה, לכיוון למעלה, בעוצ־מה המגיעה עד ל־18 טון. מחירו של המתקן בין 6000 ל־8000 ל״י, ובעזרתו אפשר לעקור עצים בקוטר הגבוע עד ל־30 ס״מ. ד״ר וולס כבר בדק את „עוקר העצים" שלו בהצלחה ביער קולדר, על גבול אנגליה וסקוטלנד, וכן גם ביער באתאבה, שבאפריקה.

נגיף בחלב אם

חוקרים תכונות הדומות לאלה של הסרטן

פרופ׳ סול ספיגלמן

פרופ׳ סול ספיגלמן וחבריו במ־כון לחקר סרטן של בית־הספר ל־רפואה של אוניברסיטת קולומביה שבניו יורק גילו בחודשים האחרו־נים נגיף בחלב של נשים במיוחדות. עד כה בדקו החוקרים בניו־יורק רק מספר קטן של דוגמות מחלב נשים כיניקות, אולם, התוצאות ה־ראשונות כרמזות כי הנגיף נפוץ יותר בחלב של נשים שבמשפחותיהם היו מקרים של סרטן השד.

הנגיף שנתגלה על־ידי פרופ׳ ס־פיגלמן דומה לנגיפים המוכרים ל־גידולים סרטניים בבעלי חיים. הד־מיון מקורו בכך שהן בנגיף ש־נמצא אצל הנשים, והן בנגיפים גו־רמי סרטן בבעלי חיים, יש אנזים מיוחד המסוגל לייצר חומצה גרעי־נית מסוג דנ״א, מחומצה גרעינית מסוג רנ״א. זוהי ריאקציה שלא הי־תה ידועה עד לפני שנתיים, ויש הסבורים כי האנזים הנזכר אותה הוא אופייני לנגיפים גורמי סרטן.

פרופ׳ ספיגלמן וחבריו מנסים עתה להפיק כמות גדולה יותר של נגיף החלב, כדי לבדוק אם תוכנת הגר־עין שלו דומה לזו שמוצאים בגידו־לים סרטניים באדם.

אם אכנם ימצא דמיון כזה, תהיה בכך, לדעת פרופ׳ ספיגלמן, הוכחה משכנעת ביותר כי נגיפים עלולים לגרום לסרטן באדם.

פרופ׳ ספיגלמן הוא יהודי, היכר ידוע כאד בתחום הגנטיקה, הביוכימיה הגרעין הנגיפים, שביקר פעמים במספר בישראל — לאחרונה ביוד־סיה שנה זו — ולו קשרים עם כדענים רבים בארץ.

זיהום אוויר בנמלי תעופה

יבדקו את ההשפעות על הסביבה

המעבדה הלאומית של ארגון, ש־ליד שיקגו, שמאז הקמתה בשנות הארבעים של המאה, הוצגו עיקר מאמציה למחקרים בתחום האטום והאנרגיה הגרעינית, מכוונת לאחרו־נה תחום עיסוק חדש.

בהתאם לאופנה המקובלת היום בארה״ב זהו בעיתון חקר זיהום אויר. המעבדה נתחילה לפני זמן קצר ב־מחקר מקיף של זיהום האויר הנגרם על־ידי שדות תעופה. לבמוקד הוק־צב סך של 822 אלף דולר, ובמס־גרתו יערכו בדיקה מקיפות של דגימות־אויר מרובות שיאספו בשני נמלי תעופה והסביבתם. המנוף הוא נמל התעופה הבינלאומי של אוהייר שבשיקגו, שהוא כיום ההומה ה־כעמוס ביותר בעולם (לש־חות כל 30 שניות בממוצע אם נוחת שם מטוס), ושדה התעופה של בית ארגני בקאליפורניה, המשרת בעי־קר מטוסים פרטיים.

העוסקים כיום במחקר של זיה־ום בעבודה הלאומית של ארגון יבדקו בעזרת במחשבים. אנשי המעבדה ש־יעסקו במחקר זה בקיווים להפיק כמו לא רק על שיעור זיהום האויר בנמלי התעופה, כי אם גם על הש־פעה של זיהום זה על הסביבה. כמקבות אלה עשויות להיות לעזר רב בבחירת מקומם של נמלי תעו־פה חדשים.

הסרט שסיכן את בטחונה של ארה״ב הותר להצגה למרות כל הלחצים

זן ״אנדרומדה״

U.S.A.F. CLASSIFICATION: TOP SECRET

THE ANDROMEDA STRAIN

לפי רב המכר של מייקל קרייטון

בבמוי רוברט ווייז

ארתור היל

דייויד ווין

ג׳יימס אולסון

הצגת בכורה ארצית השבוע

קולנוע "אלנבי" ת״א

מסרטי יוניברסל בצבעים בהפצת CIC

פסטיבל למוסיקה

אבו־גוש — קרית־יערים

י. ס. באך

קנטטה מס׳ 70 "Wachet, betet, seid bereit"

קונצרט לאבוב (רק בעין הכושם)

קנטטה מס׳ 147 "Herz und Mund und Tat und Leben"

האורטוריה לחג הפסחא

שבתות 6, 13 במאי, עין הכושם, שעה 11.00 ו־15.30

יום ד׳, 10 במאי, אולם „הקל", תל־אביב, ב־20.30

שומן — "Liederkreis"

שיץ — "Fili mi, Absalom" — "Attendite popule"

יאנאצ׳ק — „יומנו של נעדר"

שידט, בוקסטהודה — מוסיקה לעוגב

שיץ — רקויאם "Musikalische Exequien"

יום ב׳, 15 במאי, ירושלים, „התאף" ב־20.30

יום ג׳, 16 במאי, תל־אביב, בית ההסתדרות המורית, רח׳ בן־ברוך 8, ב־20.30

שבת, 20 במאי, עין הכושם, ב־11.00 ו־15.30

סולנים:

עדה גרינפר — סופרן	מרדכי שור — אבוב
הנה צור — מצו סופרן	היינץ ציקלר — חצוצרה
מרטים ניומאנד — אלט	יהיל קירשטיין — כהן עוגב
עמי קלר — טנור	יונתן זק — פסנתר
מיכאל שפי — בריטון	רביעיית הטרומבונים הישראלית

המקהלה והתזמורת הפסטיבל

המנצח: זיגי שטדרמן

כרטיסים בקופה הרגילה:

ת״א — איטה, דיזנגוף 118; קסטל, אבן גבירול 151.

ירושלים — כהנא; לאן הקריה. חיפה — נרבת, שדי הנשיא.

ההכרה בת״א תהיה מוכמצה. פרטים בשבועים.

להשגת לב מבקרי עין הכושם: הכניסה לשטח הקיבוץ אסורה בהחלט. ליהוית הקהל יעמיד מזנון בבריכת האולם.

דעת העתונות:

„לאחר שראיתי את שלושת סרטיו האחרונים של וידרברג, אלך לראות כל סרט עיקשה".

י. שריק, „הארץ"

„שוב ביתנלה וידרבג כמשחזר נכלא של תקופה ואוירתה והמצבלה הלירית שלו בשווה השם הזוחי רב לתמונות".

א. דולב, „מעריב"

„אחד היסודות החשובים והחיוביים שבסרט היא הופעתו הנהדרת, המעשית, האנושית כל כך של טומי ברגרן בתפקיד הראשי".

רבינות, „הארץ"

"Worth Seeing" — ג׳רוזלם פוסט

„סרט נפלא!!!" — רם עברון, קול ישראל

בלדה לג׳ו היל

"JOE HILL"

קולנוע „גת" ת״א

שבוע 4

פורום פילם • בצבעים

בתיירות ובנסיעות

יש עתיד

איזה מזל...

שקיים דבר כמו־„קל״ן כי עוד יצלצל עבורך לכל בתי המלון כי עוד יורד ויזמין עבורך מקום? וכי הוק ב־„קל" יעשה כל זאת עבורך ללא הוספת מחיר! הכנס ל״קל״— יצא לניסה.

קל

בהגרלת הלוטו 18/72

מינימום פרס ראשון 135,000 ל״י*

ומצטבר עד 250,000 ל״י

מחר המועד האחרון למסירת טפסי הלוטו

*) כפוף לעיגולים

לוטו

هكذا من الأصل

هكذا من الأصل

הלוח הכפול — הארץ — ידיעות אחרונות

המשרד הראשי: תל־אביב, שד׳ רוטשילד 99 (פנת שינקין)
טלפונים: מחלקת מודעות — 248905, 230521, 230401
המחיר יום חול 55 אגורות לשורה / יום ו׳ 75 אגורות לשורה

פרקי היום בתנ"ך

המשנה היומית

רדיו – גל א׳

— יום א׳ —

6.00 מה טובו אהליך ושיר של יום
6.10 התעמלות בוקר
6.20 קצת מוסיקה
7.05 סדרת עתוני הבוקר
7.15 זמר זמר לך
7.55 אור ירוק
8.10 בוקר טוב
10.05 לעזרת הבית
11.40 לאן הערב
12.05 במעגל יוצר
12.30 בחצי היום — פני חדשות

חדשות
רשת ב׳
6.05 7.00 8.00 9.00
10.00 12.00 13.00 14.00
15.00 16.00 17.00 18.00
21.00 22.00 23.00 24.00
01.00

חדשות בלועזית
רשת ד׳
באנגלית:
7.00 17.30 20.30
בצרפתית:
7.15 14.00 20.45

הגל הקל

גלי צה"ל

טלוויזיה

בטלוויזיה הלימודית

תורנות רופאים לפי המקומות

תורנויות בתי חולים

תורנות בתי מרקחת

דירות למכירה

דירות מרוהטות

חדרים מרוהטים

ביקוש דירות

אולמות

חנויות

מגרשים

הצעות עבודה

משרדים

קבלנים מציעים

ילדות ובתים

דירות בשכר חודשי

דירות

ביקוש עבודה

הכשרה לעבודה

מכוניות למכירה

עסקים

ביקוש רכב

השכרת רכב

אופנועים וקטנועים

בתים לנופש

מציעים למכירה

רוצים לקנות

הלוואות

חיות בית

חקלאות

טלוויזיה

טפטים

רהיטים

שרותים

דודי שמש וחשמל

כלי־נגינה

תריסים

מקררים

מכונות כביסה

מכונות גילוח

מכונות כתיבה

נופש

קורסים

ריקודים

מי מצא?

הכל בכל כלול בלוח הכפול

למפעל תעשייתי בכפר סבא
דרוש חרט מומחה
תנאים טובים
לפנות טלפון 923291, 923547

משרד החינוך והתרבות — האגף לפיתוח מערכת החינוך

דרושים
מדריכי - מורים

למשרד החינוך והתרבות דרושים מורים העובדים בבתי־ספר על־יסודיים בכל הארץ.
מורים אלה יועסקו בהיקף של שלוש (3) ביקורים ויעבדו בתפקיד מדריכים למורים העובדים במסגרת הניסוי (שיעורי־התנסות) שבבתי־הספר העל־יסודיים.

יוכלו להציג מועמדות: מורים שהשלימו אוניברסיטאות והם בעלי רשיון הוראה במקצועות: אנגלית, מתמטיקה ועברית. במדריכים נדרש נסיון של שלוש שנות הוראה לפחות, בבית־ספר על־יסודי. רצויה השכלה מוכחת וידע בטיפול חינוכי בתלמידים מעוטי־יכולת.

מורים שיתקבלו לעבודת הדרכה יועסקו על־ידי ההוה מיוחד ויקבלו שכר בהתאם לדרגתם ובתוספת שכר מורה מדריך.

המורים יתבקשו להתפנות מעבודתם בבית־הספר ליום אחד בשבוע, כמו כן יהיה עליהם להשתתף בהשתלמות שתיערך בתאריכים ה׳ — ט״ז באב תשל״ב (16 — 27 ביולי 1972).

העבודה היא בשעות הבוקר ואחה"צ.

לקבלת שאלון יש לפנות בכתב אל: האגף לפיתוח מערכת החינוך, משרד החינוך והתרבות, רח׳ שבטי ישראל 29 — ירושלים.

מועד אחרון לפניה: יום ששי כ״ח באייר תשל״ב (12.5.72).

הלוח הכפול הארץ ידיעות אחרונות

המשרד הראשי: תל-אביב שד' רוטשילד 99 (פנת שינקין)
טלפונים: מחלקת מודעות — 248905, 230521, 230401
המחיר יום חול 55 אגורות לשורה / יום ו' 75 אגורות לשורה

הודעות לציבור

מכרז מס' 73—5/72
למכירת צאן
המועצה לייצור ושיווק של בקר וצאן לבשר
מודיעה
על מכירת כ־600 ראשי צאן
פרטים על תנאי המכרז ומסמכים להגשת הצעות אפשר לקבל במשרד המועצה לייצור ושיווק של בקר וצאן לבשר, תל-אביב, רחוב בני בנימין?
את ההצעות יש להגיש במעטפות סגורות למשרד המועצה הנ"ל.
על המציעים להגיש את הצעותיהם עד יום ד' 3.5.72, שעה 11.30.
ד. למדני

מכרז מס' 73—5/72
למכירת בקר
המועצה לייצור ושיווק של בקר וצאן לבשר
מודיעה
על מכירת כ־450 ראשי בקר
פרטים על תנאי המכרז ומסמכים להגשת הצעות אפשר לקבל במשרד המועצה לייצור ושיווק של בקר וצאן לבשר, תל-אביב, רחוב נחלת בנימין?
את ההצעות יש להגיש במעטפות סגורות למשרד המועצה הנ"ל.
על המציעים להגיש את הצעותיהם עד יום ג' 2.5.72, שעה 9.00.
ד. למדני

דרוש
קופאי לילה
במשרד הקבלה של מלון גדול בתל-אביב
סודיות מובטחת
לפנות טלפון: 710794

משרד התקשורת
שינויים בתעריפי השרותים הבין-לאומיים
משרד התקשורת מודיע על התאמת התעריפים בשירות הבינלאומי לשינויים שחלו בשערי החליפין של המטבעות בחו"ל לאור ירידת ערך הזהב.
התעריפים החדשים יכנסו לתוקפם כתר, יום שני, י"ח באייר תשל"ב (1.5.72).
פרטים על התעריפים החדשים ניתן לקבל בכל בתי הדואר בארץ. פרטים על תעריפי הטלפון והטלקס, ניתן לקבל גם במרכזה הטלקס ר' בשירות "19".

במודעת "אלמיפי" מחשבים בע"מ שהופיעה במדור זה ביום שני 28.4.72 נפלה טעות
בכתובת
הכתובת היא:
ת.ד. 5380 חיפה

לחברת פרסום בתל-אביב
דרוש
מנהל חשבונות
בעל־נסיון
למשרה מלאה, אחראית ומעניינת!
תנאים טובים והתקדמות מובטחים!
★
נא לפנות בכתב־יד לת.ד. 2306 ת"א בצירוף פרטים מלאים, נסיון עבודה קודם וגובה השכר הנדרש!
סודיות מובטחת

לחברת אלקטרה (ישראל) בע"מ
דרושות חניכות
לעבודות משרד
כישורים: 10 שנות לימוד.
העבודה כוללת גם הקלדה ושליחויות.
המעוניינות תפננה לבנין פז אחוזה, טלפון 34230, רחוב הפלדה 3 תל-אביב בין השעות 8.00—1.00.

עירית אשדוד
מכרז פומבי מס' 1/72
סגן מנהל מחלקת החינוך
עירית אשדוד מודיעה בזה על משרה פנויה למשרת סגן מנהל מחלקת החינוך.
תאור התפקיד: תכנון, ארגון וטיפול בצד האדמיניסטרטיבי של המחלקה, קיום מגע עם מנהלי בתי הספר וגורמים אחרים, עזרה למנהל המחלקה.
דרישות המשרה: השכלה תיכונית מלאה + תעודת בגרות, בעל ידע במינהל ציבורי, נסיון רב במינהל ובעבודות מזכירות, מעורה בבעיות חינוך, ידיעת השפה העברית על בוריה, רצויה ידיעת שפה לועזית אחרת, צרפתית או אנגלית, כושר הבעה בכתב ובע"פ, כושר לנהל צוות עובדים, קשר לקיים מגע נאות עם קהל.
מועמדים מתאימים בעלי נסיון יגישו מועמדותם בכתב בצירוף פרטים על נסיונם בעבודה למנהל מחלקה המנגנון עד תאריך 10.5.72.
אינג'ינר צ. צילקר, ראש העיריה

חברה לאלקטרוניקה
מכשירי לימוד ואמצעי המחשה
מחפשת
סוכני מכירה
בקיאות מקצועית הכרחית
לפנות בכתב עם פירוט קורות חיים ונסיון לת.ד. 22029, ת"א.

משרד התקשורת
למינהל המחוזי לשירותי הטלפון תל-אביב והמרכז
דרושים
פקידים
התנאים הדרושים:
- יוצאי צבא.
- השכלה תיכונית.

✱ פרטים נוספו? לקבל ברחוב התחנה 34, תל-אביב, כל יום בין השעות 08.00—14.00 אצל מר פוסט, חדר 402.

למפעל תעשייתי גדול
במרחב תל-אביב
דרושים
מבקרי איכות
לביקורת טיב בשיטות טכנולוגיות מתקדמות
מועמדים בעלי השכלה של בי"ס מקצועי המעוניינים להתמחות בנושא, או בעלי מקצוע בענף המתכת.
● מתבקשים לפנות לת.ד. 6397, ת"א בצרוף תולדות חיים.
סודיות מובטחת

עירית חיפה
האגף לתרבות, נוער, חברה וספורט
המח' לנוער ולספורט

משרד החנוך והתרבות
המחלקה לנוער
מחוז חיפה

מפעל הקייטנות
דרושים/ות
מנהלים ומדריכים/ות
לעבודה במפעלי הקייט העירוניים תשל"ב בחיפה
הכשורים הדרושים:
— בעלי השכלה פדגוגית ברמה של מדריך(ה) מוסמך(ת) או מורה מוסמך(ת).
— בעלי נסיון בעבודה במסגרת החנוך המשלים ובמפעלי קייט שונים.
— בעלי כושר בנהול שיחות ועבודה עם צוות.
— בעלי כושר ארגון.
פרטים והרשמה: במשרדי המחלקה לנוער ולספורט ברח' הרצליה 24, טל' 524807, 524375, בימים א'—ה' בין השעות 09.00—12.00 לפנה"צ, וביום רביעי גם אחה"צ בין השעות 16.30—18.30

FIAT
למוסך "פיאט" האזורי בירושלים
דרושים:
- מנהלי חשבונות
- חשמלאי רכב
- מכונאי רכב

הנהלת המוסך מעוניינת בהצעות רציניות למסירת שתי מחלקות במוסך לקבלני־משנה:
- מחלקת פחחות
- מחלקת צביעה

המעוניינים מתבקשים לפנות בכתב ל"פיאט" תל-אביב, רח' יצחק שדה 30 (עבור מוסך ירושלים), או אישית ל"פיאט" ירושלים, רח' שלומציון המלכה 7, בימים ראשון, שלישי וחמישי, בין השעות — 11.00—1.00 לפנה"צ, 3.00—5.00 אחה"צ למר בליר.

להנהלה מרכזית של בנק בתל־אביב
דרושים
1. **מנתח מערכות**
בעל קודם לעבודה במערכת ובעל ידע בסיסי בהנהלת חשבונות
2. **מבקר פנימי**
רואה חשבון או השכלה מקבילה ובעל נסיון מעשי בביקורת.
התפקיד כרוך בנסיעות.
3. **מנהל חשבונות**
בעל השכלה תיכונית, אשר עבר בהצלחה בחינות הנה"ח בנ.ה.ל. סוג 3 (ד') בהנהלת חשבונות ונסיון של 3 שנות עבודה לפחות.
● הצעות בכתב בצרוף תולדות חיים ונסיון בעבודה יש להגיש עד ה־7.5.72 לת.ד. 4333 ת"א לציון 816 בצירוף המשרה אליה מופנית ההצעה.
העדיפות לבעלי נסיון במכונאי קרדי?
— סודיות מובטחת —

עירית תל־אביב־יפו
משרה פנויה למנהל המחלקה להינוך יהודי באגף החינוך
הדרגה: א' על דירוג האקדמאים או י"ח של דירוג האחיד.
(מכרז פומבי מס' מנ/1407).
פרטים נוספים על המכרז הנ"ל פורסמו על לוחות המודעות במחלקת המנגנון של העיריה — בנין העיריה בככר מלכי ישראל ובלשכות המודיעין העירוניות.
את ההצעות, בצירוף תיאור תולדות החיים ותעודות המעידות על הכשרה המקצועית, יש להגיש במעטפה סגורה למחלקת המנגנון, על גבי "שאלון של מועמד למשרה פנויה", ולציין על המעטפה את מספר המכרז.
שאלונים אפשר לקבל במחלקת המנגנון באופן אישי או על ידי הדואר ובלשכות המודיעין העירוניות.
בקשות שתוגשנה ללא העתקת כאמור, לא תובאנה בחשבון.
התאריך האחרון להגשת הצעות הוא א' סיון השל"ב 14.5.1972.
יהושע רבינוביץ
ראש העיריה

7½% הנחה
למשלם מסים מראש באפריל
תשלומים בבנקים ובעת"א־יפו

דרוש/ה
מוסמך/ת או דוקטור לביאולוגיה
בעל/ת נסיון בתרבית ריקמה
לפרויקט מחקרי
נא לפנות לת.ד. 29 הרצליה

מפעל ידוע בתל־אביב
מחפש
פקיד
צעיר אחרי שרות צבאי
לקביעת ראיון נא לפנות טלפונית בין השעות 14.00—16.00 לטלפון 623322 או בכתב לת.ד. 14090 עבור מספר 22 תל־אביב.

לחברת בנין ארצית
דרושים
מנהלי עבודה מנוסים
לאזור המרכז
- עדיפות לבעלי רכב
- תנאים טובים למתאימים

קביעת ראיון בטלפון 56731 ת"א

אורט ישראל
מזמין מנהלי חשבונות ועובדים לחישוב שכר בשיטת י.ב.מ.
בעלי נסיון של 5 שנים.
לעובדים בעלי כישורים — שכר מתאים.
על המעונינים לפנות באמצעות הטלפון 269165 למנהל החשבונות הראשי במשרד תל־אביב, שדרות דוד המלך 39.

לחברה גדולה בת"א
דרוש/ה
מנהל/ת חשבונות
בעל/ת נסיון בהנה"ח
לא"ם המתאים תנאים טובים
★
לפנות טלפון 33214
בין השעות 16.00—18.00 למר קרמר

משרד התקשורת
נציבות שירות המדינה
דרוש
מהנדס ייצור
מקום העבודה: ירושלים.
דרגת המשרה: ג'—ב' מהנדסים.
מס' המשרה: 2/001.
עיקרי התפקיד: ברכז נהסאי הנדסת ייצור ושיטות לעריכת סקרים ונתונים, בשרותי הדואר. כרכז מחקרים לקביעת שיטות שכר עידוד. כממונה על טכנאי הייצור ובודדי הזמן בשרותי הדואר בארץ. בודק את הצורך בעריכת שינויים בנורמות שנקבעו במקרה הצורך. מנחה את כוונות הייצור בעבודתן ובשותף כחבר בועדות בנושאי הנדסת ייצור ושכר עידוד.
הכשורים הדרושים: השכלה אקדמית בהנדסת ייצור / נסיון של 5—8 שנים של עבודה בשטחים הנ"ל / כושר הבעה בכתב ובע"פ / ידיעת השפה העברית והאנגלית הכרחית.
● בקשות יש להפנות למחלקת כח אדם, שרותי הדואר, רח' יפו 23 ירושלים 141.94, בציון כס' המכרז.

למוסד ציבור
דרושים
1) **פקיד**
בעל ידע נכני במקצועי בענף הרכב, ידיעת השפה האנגלית רצויה.
2) **שליח/ה**
לקביעת ראיון נא לפנות לטל. 39223 ת"א.

המועצה המקומית קרית מלאכי
מכרז מס' 3/72
בהתאם לסעיף 13 לצו המועצות המקומיות כריות עובדים תשכ"ב — 1962, מכריזה המועצה המקומית קרית מלאכי על משרה פנויה כדלקמן:
1) תאור המשרה:
2 עובדים סוציאליים
לטיפול בילד ובנוער.
2) דרגת המשרה: בהתאם לנתונים.
3) תאור התפקיד: טיפול בילדים ונוער קשי הסתגלות.
4) כשורים אישיים: עובד סוציאלי אקדמאי או עובד סוציאלי כשיר, או אקדמאי בפסיכולוגיה וסוציולוגיה בעל כושר הבעה בכתב ובעל פה, בעל כושר ארגוני בעל יכולת ליצירת קשרים עם מוסדות, ידיעת השפה העברית.
הבקשות למכרז יש להגיש למזכירות המועצה לא יאוחר מ־20.5.72. פרטים ומסמכים ניתן להשיג במחלקת המנגנון אצל מר זיוה עזרי.
דוד אזבית עבודי
ראש המועצה המקומית קרית מלאכי

דרושים
1. קצב בבית חרושת לבשר
2. מוכר במעדניה.
בוריס, רח' חבשוש, 37, שוק הכרמל
טל. 56771

לאחים גולדשטיין
דרושה נערה
לעבודות משרד
עם ידע בהנהלת חשבונות
ליום עבודה מלא
בבנין אחוזת רמת־גן
להתקשר טל. 725137

לחברת השקעות
דרוש **מנהל חשבונות** סוג ג'
עם ידיעה טובה באנגלית ו/או גרמנית
לפנות טל. 56264 בין השעות 4—5 אחה"צ.

לחברת בנין ארצית
דרוש
מהנדס ביצוע
- כסגן למנהל סניף ת"א

לפנות בציון פרטים לת"ד 983 ת"א
— סודיות מובטחת —

לחברה פיננסית גדולה
דרושות
נקבניות I.B.M.
עם שנתיים נסיון
העבודה במשמרות
יש לפנות לטל. 264221 למר הבנגונ, ת"א.

לחברת בנין ארצית
דרושים
למרכז החברה בתל־אביב
1. **מנהל חשבונות**
עצמאי ובעל נסיון, להפקיד סגן מנהל מחלקת החשבונות.
2. **מנהל־ת חשבונות**
סוג ג' או ד', בעל/ה נסיון של שנתיים לפחות.
3. **עוזר למנהל מחלקת האספקה וקניות**
רצוי נסיון בענף הבניה.
מועמדים דתיים יפנו בצרוף קורות חיים, נסיון מקצועי ומשכורת מבוקשת לת. ד. 2034, תל־אביב.
סודיות מובטחת.

פרי תעשיות מתכת בע"מ
דרושים
באיזור ת"א במפעלי הבית:
1. קורספונדנטית עברית־אנגלית
לעבודה מלאה או חלקית
2. כרסמים מעולים
עם תנאים מיוחדים
3. מסגרים מכניים

נא לפנות בכתב למחלקת כח אדם, ת. ד. 1944, תל־אביב

דרושים
בחורים
אחרי צבא
ללמוד מקצוע
דפוס אופסט
נא לפנות לאבנים
כאחודים אלנבי 111
תל־אביב

למשרד בכורי בחיפה
דרושה מזכירה
השולטת בשפות עברית, אנגלית וצרפתית, על רמת העבודה העצמית.
תנאים טובים.
נא לפנות עם פרטים מלאים ת.ד. 1420 חיפה עבור מזכירה

מבוקשים סוכנים וסוכנות
אפשרי גם לעבודה חלקית
לפנות טלפונית
ל־442046 בין השעות 18.00—20.00

דרוש
לקפטריה פרק
רח' דיזנגוף 131 ת"א
איש אחראי עם נסיון
בענף המזון

לשרותי השומרים
דרוש(ה)
נער(ה)
לשליחויות ועבודות במשרד
לפנות בשעות 4.00—8.00
תל־אביב רחוב יהודה הלוי 131, טלפון 227487 225571

דרושים טפסנים
לעבודה בבנייה מתועשת
בדבר פרטים נא לפנות ליהודה גולדשטיין
טל. 725137, כל יום בין השעות 14.00 — 15.00,
מלבד יום ג'.

דרושים מועמדים/ות
בעלי כשרון
ובעלי השכלה תיכונית לפחות
לתפקיד
סוכני ביטוח
במקומות שונים בארץ
למועמדים המתאימים תנאים מצויינים
לקביעת ראיון נא לפנות: ת. ד. 29247 תל־אביב
הראיון יתקיים במקום מגוריו של המועמד
סודיות מובטחת

ל"מסעדה בשחקים" בבית אמריקה
דרושים
טבחים ממדרגה ראשונה
ועובדי נקיון
לפנות אל: שאול המלך 33 ת"א, טלפון 253022
תנאים טובים למתאימים

דרושים
סטודנטים/ות
בת"א ובירושלים
לאיסוף חומר בקשר להוצאת ספר על
מלחמת האצ"ל בבריטים
כישורים: שנה שלישית מדעי המדינה.
לפנות: עמיחי פאגלין, ת.ד. 862, ת"א.

דרושים
1. **מהנדס תעשיה וניהול**
לעבודה בתחומים הבאים:
נתוח ארגוני
תכנון מערכי אינפורמציה
חקר בצועים
בקרת המחשב
כשורים — נסיון קודם באחד או יותר מהתחומים שצוינו.
2. **טכנאי ייצור**
לעבודה בתחומים הבאים:
חקר שיטות
נתוח תהליכים
ארי"ש ונהלים
כשורים — נסיון קודם של שנתיים לפחות בתחומים שצוינו
דרגות ותנאים יקבעו בהתאם לכשורים
נא לפנות לתה"ל־מהנדסים יועצים, אבן גבירול 54 תל אביב או טלפונית 03—263263 קו 316
סודיות מובטחת!

דרושים
- הנדסאי או טכנאי בצוע
- מנהל אתר

בעלי נסיון בביצוע עבודות בניני מגורים
לעבודה באתרי בניה במרכז הארץ
נא לפנות לת. ד. 1378 תל־אביב

לסרטי שוילי בע"מ
דרושים דחוף
- פקידה מתחילה
- מזכירת הפקה
- נער שליח
- נערת תסריט

לפנות לסרטי שוילי בע"מ, אלנבי 62, ת"א, ק"א

דרושים
- 1. פקידה בעלת נסיון לניהול קופה וידיעה בהנהלת חשבונות, ליום עבודה מלא.
- 2. פקיד אחרי שרות צבאי לעבודה בהכן חלקים.

לפנות: מוסך תרשיחא, תל־אביב, רחוב האחים מסלאויטה 10, או בערב בשעה 19.00—21.00 טל. 308844

בנק ישראלי לתעשיה בע"מ
דרושים
בסניפינו בתל־אביב, פתח־תקוה, רמת־גן, חולון
- ★ פקידי עו"ש
- ★ פקידות - כתבניות
- ★ מפעילות מכונות נשיונל
- ★ חניכות/חניכים

נא לפנות בכתב בציון פרטים מלאים לת.ד. 29179, ת"א

למפעל
דרוש
מכונאי מחליף
לחודשים מאי יוני
לפנות:
גודי בע"מ
אזור התעשיה אשדוד
טל. 055-23591

דרוש
פקיד
(אחרי צבא)
בוגר תיכון
ידיעה טובה באנגלית
לפנות בציון פרטים לת.ד. 14096, ת"א

דרוש עוזר
למנהל חשבונות ראשי
סוג ג' או ד' עם נסיון
למפעל בחדרה
לפנות עם פרטים מלאים:
פרי טעים בע"מ, ת.ד. 343, חדרה.

דרושים
- ★ מסגרים מכונאים
- ★ מסגרים רתכים
- ★ מחסנאי טכני

לפנות: גרשון פאגלין ובניו בע"מ
אזור התעשיה ההרים פתח־תקוה
טלפונים: 91556—913129

למפעל תעשייתי בסביבת פתח־תקוה דרושה
כתבנית נשיונל מנוסה
לתקופה של 4—5 חודשים. שעות העבודה מ־8 בבוקר עד 1 בצהרים.
לפנות בכתב אל ת. ד. 1256, תל־אביב, עבור "כתבנית נשיונל" או טלפונית למספר 919962
סודיות מובטחת.

דרוש
עוזר לטבח
באולם חתונות
שעות העבודה כ־8.30—4.00
להתקשר לטלפון 2—38381

דרוש עוזר
למחסנאי קירור
רצוי בעל נסיון
תנאים טובים למתאים
נא לצלצל לטל. 284185
לשם קביעת ראיון

למפעל תעשייתי גדול
באיזור ת"א
דרושות
- ★ מזכירה למנהל הכללי
הכשורים הנדרשים:
1) השכלה תיכונית, 2) נסיון בעבודה, 3) ידע בהדפסה עברית, 4) ידיעת אנגלית
- ★ פקידה כללית
- ★ כתבנית בעלת נסיון

לפנות בכתב לת. ד. 6303 תל־אביב או טלפונית למס' 25435 ולבקש את גב'...

ל־RAND
דרושים
1. **נציג מכירות**
SALESMAN
לאזור הצפון.
עם נסיון במכירת מכשירי חשמל ביתיים.
רצוי בעל רכב.
2. **טכנאי**
למכונות כביסה
עם נסיון של שנתיים לפחות.
בעל רשיון נהיגה.
נא לפנות אישית עם קורות חיים בכתב למשרדנו רח' שלום עליכם 5 פינת בן־יהודה, ביום ד', 3.5.72, בשעות 15.00—18.00.
סודיות מובטחת

هكذا من الأصل

هكذا من الأصل

go

ים
אויר
יבשה

אירופה

הצעה מיוחדת לאלה היכולים להרשות לעצמם שילוב של נופש במסע עסקים

אתה יוצא באנית צים, "דן" או "ניליי". בדרכך לגנואה מרסיי, או ונציה, תוכל לבקר, ללא תשלום נוסף, ברודוס או במסינה, בנפולי או בפיראוס.

באירופה תוכל לשהות עד שנה שלמה, בלא להיות צמוד לקבוצה ולתאריך שיבה קבוע מראש.

כרצונך - קח אתך את מכוניתך מהארץ, או שכור מכונית באירופה.
ארצה תחזור באחת מטיסות הסילון של אל על, היוצאות יום-יום, מן החשובות שבשערי אירופה.
בתכנית משולבת זו, של ים-אויר-יבשה, אתה חוסך כ־250 ל"י ומרבה את הנאתך. כדאי לזכור: דוקא בחודשים שאינם חדשי הקיץ הלוהט הים מענין יותר, אירופה פעילה ומהנה יותר והמחירים, לרבות מחירי הנסיעה, זולים יותר.
לפרטים נוספים פנה לסוכן הנסיעות שלך.

צים קוי נוסעים · אל על נתיבי אויר לישראל

שהם לבינסון אילון/בית-לינאל

אין תורה מציון

כעולה חדש מארה"ב קראתי בתש־עניינות את כתבתו של רפאל רוט־שטיין („הארץ" 21.4) „אין השראה מישראל ליהודי ארה"ב".

מה יכולה לנבוע ההשראה שמר רוטשטיין מחפש? מהסוציאליזם ה־שמאלני בישראל? מהמגמתרים השו־חורים? מהשחיתות? מהיחס של הישראלי לדת ישראל? מטיב הסחו־רות המיוצרות ליצוא? מהזונות הנ־זנות בתל-אביב ויפו? מהקטל ב־כבישים? מהקירקור של מפים על ההתגוללות?

אליעזר ברנהופר

ירושלים

פירסומי האדם השלישי

קראתי ב„הארץ" (21.4) את מכת־בו של יצחק קרני, שלדבריו פרסום חומר ע"י „האדם השלישי" על אי־שים בישראל יזהה הרסני למדינה.

הפרשה כולה פורסמה בחו"ל לפני זמן רב; מה איפוא הנזק שייגרם אם ידעו כעת מי בדיוק השותפים למ־תן ההוראה? האם כוונתו שהדבר יפגום בתדמיתה של מפלגה כלשהי לפני הבחירות?

מ. גודן

באר־שבע

שירותי משרד התקשורת

בזמנו זכיתי לקבלת טלפון ברמת גן קרוב ל־4 שנים; כשעמדנו לעבור לגור לרמת־השרון שלחתי למשרד התיקשורת בקשה להעברת הטלפון ב־25.11.70, כלומר, לפני שנה וחצי. עד היום — למרות תיזכורות ש־שלחתי — „הילד איננו".

ידוע לי, שהרבה תושבים ברמת־השרון סובלים קשות מהפיגור הגדול של הדואר. ובכן — עד מתי? אולי כדאי שמשרד התיקשורת יאמץ לו סיסמה אקוטאלית: „שלם עבור ה־טלפון היום — כדי שנכדך יהנה ממנו בעוד 10 שנים"...

אהרן זינגר

רמת־השרון

✱

צא וראה מה קורה לאורח הנכנס להרציל במשהו למצית מפגעים ר לחסוך כספי ציבור:

בערב יום ו' 14.4 מוטטה סופת פתע עץ ענק ברחובנו והפילה אותו על חוטי טלפון. נוצרה סכנה שה־חוטים ייקרעו. ביום א' 17.4 החלטתי לצלצל למינהל המחוזי של שירות הטלפוני ולהודיע על כך. צילצלתי לטלפון מספר 38833: העבירוני לגבי אחת שביקשה איתי לצלצל למספר 820111. צילצלתי. שם, לאחר בירור, ביקשוני להתקשר למספר 820584. עשיתי כמבוקש. אני מודיע על המפ־גע, והנה שוב: „מצטערים, צלצל בבקשה למספר 824822". כעיית אב־סיות, אני אומר לעצמי ומצלצל ל־מספר 824822. שם התבקשתי לצלצל ל־825597. אז פקעה סבלנותי וביי־קשתי הסבר כיצד מריצים אורח כ־טלפון לטלפון חמש פעמים. בשכל מטרתו לעזור למצרים. התשובה: „מצטער, קליבר".

בכל זאת ניסיתי להייג 825597, אך הקו היה תפוס זמן רב מדי וכבר אפסה תקוותי והחלטתי כי יש להע־ביר מידע זה למנהל הלשכה שוודאי יתעניין בנושא. צילצלתי שוב לטל־פון הראשון 38833. העבירוני ללשכת המנהל. כשנשאלתי ע"י המזכירה בי־איזה ענין יחשבתי כי רק המנהל יוכל כנראה לעזור לי, פתרה את הבעיה מיד — ניתקה את השיחה!

השיחות גזלו מזמני שלא לדבר על כספי המאירו בי מדירות יחלטה להצטרף למחנה האדישים הגדל וה־הולך במדינתנו.

י. דבנין

גבעתיים

ליקויים במלון אילתי

בימים 12 ו־13 באפריל שהיתי ב־אילת במלון „מלכת" והיתי על בשר־רי את חוסר אדיבותם וגצלנותם של בתי־המלון.

בעת ארוחת הבוקר ביקשתי תוספת של כוס קפה. על כך ענתה לי המל־צרית כי עלי לשלם עבור זה — היא מוכנה לתת לי בחינם רק מים רות־חים.

אכן זוהי אדיבות ואולי נובע הדבר מהעובדה שאין אנו משלמים בדולארים?

עתליה ברנשטיין

חיפה

מס על רווחים ממכירת מגרשים

בתגובה על הידיעה של מר אל־עזר לוין תחת הכותרת „מביע המלת מס הכנסה גבוה על רווחי הון מ־מכירתם של מגרשים" („הארץ" 20.4) ביקשני מר א. ארליך, יו"ר ארגוננו להבהיר כי הדברים הכתו־בים לו נאמרו על דעתו בלבד ולא על דעת הנהלת ארגון הקבלנים וה־בונים בת"א־יפו.

פ. גולדשטיין
מנכ"ל ארגון
הקבלנים והבונים ת"א־יפו

מכתבים המתפרסמים ב־מדור זה עשויים להופיע ב־קיצורים המתחייבים מתוכ־נם ומשיקולים של חוסר מקום. יש לשלחם בכתב ברור, רצוי במכונת כתי־בה, ברווחים גדולים בין השורות ועל צד האחד של הנייר בלבד. עדיפות תינתן למכתבים קצרים. מכתבים בעילום שם או ב־שם בדוי לא יתפרסמו, ורק במקרים יוצאים מן הכלל ידפסו מכתבים ש־שם כותבם יישמר במערכת. אין „תוצץ" מחזיר מכ־תבים, ואין הוא מאשר את קבלתם או דחייתם.

תיקון טעות

במכתבה של גב' עדנה קבק שפי־רא („הארץ" 27.4) נפלה טעות. ב־מקום „התוחבה הכשרה שהשביעה יעדה זו של הזהמה של החברה הי־שראלית" צ"ל „על הגדמה של החברה הישראלית".

מכתבים למערכת הארץ

התיישבות עולים במסגרת קבוצתית

ברצוני להגיב על רשימתו של יגאל לביב „מעולה לעולה עשרנו עולה" („הארץ" 14.4): הוועדה ה־בין־משרדית בראשותו של הרב מר־דכי קירשבלום, הדנה בבקשות של עולים הרוצים להתיישב בארץ במס־גרת קבוצתית, פועלת מאז שנת 1968 ומשתתפים בה נציגי המחלקה לעלייה וקליטה של הסוכנות היהודית, ה־משרד לקליטת עלייה, משרד השיכון ומינהל מקרקעי ישראל. הוועדה דנה אך ורק בבקשותיהם של נציגים מו־כרים ומוסמכים — מנהיגים רוחניים, אדמו"רים חסידיים וראשי ישיבות. מעולם לא נדונו בקשות של קבלנים או גורמים מקומיים כלשהם של־דברי כותב הרשימה נסעו לחו"ל כדי לגייס רשימות עולים.

הוועדה פועלת לפי קני מידה אלה:

● מעמדם של הנציגים בקהילותיהם בגולה ויכולתם להניע את בני חוגם לעלייה לארץ ● בדיקת האמצעים הכספיים העומדים לרשותם לבניית השיכון. לאחר בדיקה שהקבוצה מת־אימה לקני־מידה אלה ולאחר שמ־ראיינים את כל המועמדים ע"י ה־שליחים של המחלקה לעליה וקליטה בחו"ל, ניתן אישור להקצאת הקרקע הממשלתית.

הקבוצה משלמת בעד הקרקע לפי המחיר שקובע השמאי הממשלתי. משרד השיכון מבצע את עבודות ה־פיתוח של השטח וההשקעה מוחזרת ע"י הקבוצה הבונה. כמו כן נותן משרד השיכון לקבוצה מקדמות ברי־בית בנקאית על חשבון המשכנתאות הניתנות לעולים הרוכשים את ה־דירות.

שמחה סינן
לשכת העיתונות
של הסוכנות היהודית

חלב מבוזבז

כשאני מגיעה למכולת אני ניתקלת ב„נחלי" של הלב הנשפך משקיות שהתפוצצו. כל יום מתבזבזים ליט־רים של חלב טוב ואני סבורה שאין זו תופעה מיוחדת להנות המכולת שלי, אלא שהדבר קורה בכל חנויות המכולת, ז"א שכל יום מתבזבזים עשרות אם לא מאות ליטרים של חלב, בו בזמן שיש ילדים שאין להם מספיק חלב.

סבורתני שתנובה תיטען בקרוב ש־יש לה הפסדים ושיש להעלות מחיר החלב. מי אחראי לביזבוז הזוועתי? אפילו היינו עם עשיר ביותר אין להרשות איבדן חלב בכמויות כה גדולות בזמן שיש ילדים רעבים!

מרים רוזמין

חיפה

ראיתי שמעתי

נהריה פיגרה בפיתוח תיירות

נהריה ידועה כאחת מערי הקייט המוצלחות ביותר בישראל. ברם מתברר כי דווקא עיר זו פיגרה בכל הנוגע לפיתוח תיירות חוץ. לדעת ראש העירייה מר גרשון סך פשוט לא נעשו כל מאמ־צים להכוונת הקמתם של בתי־מלון לנהריה מתוך ההנחה שנהריה „תדאג לעצמה".

ואמנם בלית ברירה החלו פרנסי המקום לגלות יוזמה ולגייס משקיעי חוץ. המצב כיום הוא שרק 300 מכלל 1500 חדרי הקייט בנהריה מתאימים לתיירים מחו"ל. יש תכניות להקים 4 בתי מלון בדרגה גבוהה. שבמסגרתם יתווספו בשנתיים הקרובות כ־600 חדרי תיירים.

מר סך אף סבור כי פיגורה של חיפה בתחום פיתוח התיירות היו לו השפעות שליליות על כל הסביבה, לרבות נהריה. הוא משוכנע שתוספת בתי־מלון לתיירים בחיפה תימשוך תיירות לצפון הארץ ומכאן תיצמח ברכה לכל האיזור וגם לנהריה.

אין תחבורה מלוד לחיפה

התיירות בכל איזור צפון הארץ נפגעת לא מעט מהעובדה שאין תחבורה ציבורית משדה התעופה לוד לחיפה. משרד התח־בורה נתן כמה פעמים הבטחות שלא קוימו בעניין זה. הרוצה לנסוע מנמל התעופה בלוד לחיפה חייב לשכור מונית מיוחדת בתשלום של 80—70 ל"י ואף יותר.

לאחרונה הוציאה מינהלת שדה התעופה בלוד מכרז בין חברות המעוניינות להפעיל שירות נוסעים בין לוד וחיפה. ברם, מחברת מוניות ותיקה בחיפה הפועלת זה עשר שנים להשגת רשיון בעניין זה נמסר לי כי תנאי המכרז אינם סבירים. תמורת הזכיון להסיע נוסעים מלוד לחיפה יש לשלם אלף ל"י בשנה עבור כל מונית. מאחר והחברה מפעילה 50 מוניות, העובדות גם בקווים אחרים, הרי קבלת הזיכיון משמעותה הוצאה של 50.000 ל"י בשנה.

נוצר הרושם שבמקום לעודד שירות נוסעים תיוני בין לוד לחיפה מערימים כל מיני קשיים על דרך הפעלתו.

קתדרה למשפטים ע"ש פנחס רוזן

השר משה קול היה יוזם הרעיון לכינון קאתדרה למשפטים על שמו של שר המשפטים הראשון פנחס רוזן, באוניברסיטה העברית.

לפני כשנה ענה השר קול לנגיד אוניברסיטת תל־אביב, ד"ר ג'ורג' וייז, בהצעה זאת, ובשבוע שעבר היא הוגשמה.

בדברי ברכתו בטכס לא שכח מר קול להזכיר את הגורמים שנתנו יד להקמת הקאתדרה: הממשלה, האוניברסיטה, הסוכנות היהודית, בנק לאומי לישראל ומשפחת פרדמן.

אצ"ל כמופת למחתרת האירית

הקורא יוסף לווינגר מקריית־מוצקין כותב לי: מאק־סטיופאן הנחשב לרמטכ"ל הצבא הריפובליקאי האירי אמר בראיון שהעניק לאחרונה לשבועון היוגוסלבי ווס: „מבין אירגוני הגרילה השונים היה אחד אשר משך את תשומת ליבנו במיוחד, הרי הוא אצ"ל, אירגון פורשי ההגנה בתנועה הציונית בארץ ישראל... אנו חקרנו באורח יסודי את לקחי פעילותו. בפרט בתחום מסוים שהוא מכריע עבורנו... סיכום הישגיו במאבקו כנגד הבריטים היה לנו למקור לימוד ותקווה... האירגון (האצ"ל) הוכיח הלכה למעשה, כי ניתן לנהל מאבק גרילה אפילו בשטח שבו רוב האוכלוסיה אינו עומד לצידך — הרי בארץ ישראל היו רוב התושבים באותה תקופה ערבים. ולא זו בלבד שניתן לנהל מאבק, אלא אף לזכות בנצחון, או לכל הפחות — לתרום תרומה מכריעה לנצחון".

היום לפני...

1970: — הנשיא ניקסון מודיע על פלישת כוחות אמריקאים לקאמבודיה נגד מקומות המקלט הקומוניסטיים.

1969: — עירק מכירה במזרח גרמניה.

1959: — בריטניה וצרפת חותמות על הסכם מסחרי.

1945: — היטלר מת בבונקר שלו בברלין. מוסקבה מודיעה שהדגל הסובייטי הונף מעל לחורבות בנין הרייכסטאג בעיר.

1919: — ועידת השלום שאחרי מלחמת העולם הראשונה מעניקה ליפאן את הזכיון הגרמני בשאנטונג שבסין, וכתוצאה מכך פורשת סין מן הוועידה.

1917: — כוחות בריטיים תחת פרדריק מוד מנצחים את הטור־קים בשאט אל־אדיים שבמיסופוטמיה.

רז"ן

תבלו ערב נעים בגינת הקיץ
מסעדה "SANDU CEL BUN"
תל אביב דרך פתח תקוה 180 מול הקריה טל. 38181
הנחה לאנשי צה"ל 10%
מאכלים ביתיים על גריל, דגים, מזנון מגוון.
יינות תוצרת הארץ ותוצרת חוץ, כסאות נוחים.
שירות מעולה ● אוירה משפחתית ● מוזיקה מעל תקליטים.

אוניברסיטת חיפה
הציבור מוזמן להרצאת אורח של
פרופ' ג'ורג' לה־רידר
מנהל האגף למטבעות ומדליונים שליד ביה"ס ללימודים גבוהים בפריז
על הנושא:
המטבעה של עכו בימי אלכסנדר הגדול ויורשיו
ההרצאה, בשפה הצרפתית, תתקיים ביום שלישי, יח באייר (2.5.1972) בשעה 20.00, בחדר 163.

עירית חיפה
מתוך רצון להקל על אזרחי העיר אשר בגלל העגים לא הספיקו לשלם את מסיהם מראש, החליטה מועצת העיריה להאריך את תקופת מתן ההנחה של 7½% עד 15.5.1972
אזרחים נכבדים:
נצלו נא הזדמנות נוספת זו הנתנת לכם דשלמו את מסיכם מראש ותהנו מהנחה בשעור של 7½%.
מ. פלימן, ראש העיריה

אהרון רוזנפלד ובניו בע"מ
סוכנים כלליים של אדריאטיקה בישראל
מודיעים
האניה מספיה
אשר היתה צריכה להגיע לנמל חיפה ביום ב' 2.5.72
תאחר 24 שעות
ותגיע ביום ד' 3.5.72 בשעה 7 בבוקר
האניה תפליג באותו היום בשעה 8 בערב ל־
פיראוס, נאפולי, וגנואה.
עלית הנוסעים בשעה 5 אחה"צ

למכירה
דירת 3 חדרים
פינתית, עם פינת אוכל
בנאות שושנים בחולון
לטלפן בשעות 15—13
ת"א 226522

האחד במאי
לא חגנו הוא

מחר האחד במאי —
זהו חגם של אויבי מדינתנו,
במוסקבה, בקהיר, בדמשק ובאלג'יר.
לא חגנו הוא.

זהו „חג" של פירוד לבבות, של שנאת אחים,
של מלחמת מעמדות שאבד עליה הכלח,
שאין לו שום משמעות — לאומית או אנושית.

כחול לבן הוא דגלנו - והוא גם דגלם של אחינו הנמקים בצל הדגל האדום.

התקווה הוא המנוננו-ולא האינטרנציונל אותו ישירו מחר מדכאים ורודנים, השולחים קטיושות ומחבלים לשפיכת דמנו.

תשובתנו לאחד במאי ולחוגגיו:
אחדות לאומית, אהבת ישראל,
דגל כחול־לבן —
נס התחיה היהודית והלאומית.

גוש חרות-ליברלים
בהסתדרות

הליבות
לימוד יחסי אנוש וטיפוח ההתנהגות

המרצה: מר יצחק סיטי, יחסי ציבור
מרצים אורחים: גב' חנה בבלי, נימוסים
מר אוריאל עקביא, פסיכולוגיה

מקיים: קורס ליחסי אנוש

תכנית הלימודים: אמנות ההצלחה בחברה ✱ איך תבקר את הזולת מבלי לפגוע בכבודו? ✱ כיצד תקרב את דעת הזולת להשקפותיך בצורה חביבה ונעימה? ✱ הדרכים להתגבר על דאגות ✱ למד להקטין אסונות כלכליים ומשפחתיים ✱ אמצעים ליעול מערכת החשיבה ✱ כיצד להפעיל "צוות חשיבה"? ✱ נימוסי לבוש, נמוסי שולחן וכיצד לשוחח בנעימות ובחן? ✱ הדרכים לניהול משא ומתן מוצלח? ✱ אמצעים להגדלת היקף מכירותיך ✱ אמצעים לשכנוע לקוחות וכיצד להפעילם ✱ וכישות בן זוג, כיצד? דרכי "השמירה" על אישך, דרכי "השמירה" על רעיתך.
המשתתפים יופעלו בתירגול מעשי: במשפחה, בחברה, בעבודה ובעסקים.
הקורס מיועד: למנהלים, לפקידים בכירים, לסוכני מכירות, לדוולות ולציבור הרחב.
הקורסים יפתחו: בשעות הערב: היום בשעה 5.00 בערב.
בשעות הבוקר: מחר, יום שני, בשעה 8.15 בבוקר.
אולם ההרצאות — בית ציוני אמריקה, תל-אביב
ההרשמה בפתיחת הקורס

התפטרות פרידמן – לתוקפה

(סוף מעמוד 1)

שהחלה במלחמת ששת הימים ונמשכה ללא-הפסק עד היום, ואשר פירותיה הביאו לשיגשוג החברה ותרמו תרומה נכבדה לכלכלת המדינה. מועצת המנהלים רשמה לפניה בסיפוק, כי לבקשת חברי המועצה נעתר מר פרידמן והביע נכונותו להקדיש מזמנו לפי הצורך כדי להעביר כל ענייני החברה בצורה מסודרת לאיש שיחליפו.

מכתב ההתפטרות

במכתב ההתפטרות של מר פרידמן, שהעתקים ממנו נשלחו גם לשר-האוצר, לסגנו ולעוזר שר-הביטחון, מר צבי צור, הוא מציין, כי הוא רואה בדו"ח ועדת ויתקון ומימצאיו הרבים גילוי של תבונה, סבירות והגינות. לאחר פירסום הדו"ח יצא לביקור מסחרי ונופש קצר. אך בשובו לארץ ביום ה', מצא עצמו נושא להתנפלות מחודשת מצד גורמים אינטרסנטיים שונים, אשר לפי-רות שקיבלו את מימצאי הוועדה כנכונים, חלקו על המלצות הרוב. "אמת ונכון, כיום נשמעים רק הקולות המתקיפים אותי. אך אמונתי באומץ המוסרי וביושר של רוב תושבי המדינה לא פגה. ואף אם היום אין קולם נשמע, הרי זוכני שמבחינת החברה, מבחינת עובדיה ומנהליה ומבחינתי אני, יש בדו"ח החקירה, ודווקא בחלק שנקבע על דעת כל חבריה, משום תשובה ניצחת להאשמות שטפלו, והוקעת חוסר האחריות של הסחר האשמות ללא בדיקת אמיתותן. לאחר קרוב לחמש שנות עבודה מאומצת ומסורה ולאחר שההצלחה האירה פניה לחברה, חושבני שיכול אני בלב שקט לפרוש מתפקידי בחברה ולחזור לעבודה פרטית", — הטעים מר פרידמן במכתבו.

בשיחה עם מר פרידמן ביום ו' אמר, כי החליט על התפטרותו לאחר התלבטויות רבות, וכי החלטתו היתה עצמאית וללא כל לחצים. הוא הביע את אכזבתו מן "ההיסטריה של ההמונים ושל העתונות השוטפת לפני חקירה ובדיקה". לדבריו מנצלים את הביורוקרטיה והופכים אותה לאנרכיה תוך עריפת ראשים. הטעים מר פרידמן: "לאחר הקמת ועדת ויתקון, שמונתה לפי דרישת הרחוב, פעלה חוקרה במשך 4 חודשים, ולא הגיעה למסקנות בהן רצה הרחוב, רוצים עתה להקים ועדה נוספת. דבר זה אינו מקובל. לא ייתכן שאדם יעמוד לדין פעמיים על אותה אשמה".

עוד אמר מר פרידמן, כי מסקנות ועדת ויתקון היו סבירות ומדוקדקות וכי הוא מרוצה מהן. לדעתו יש להסיק מסקנות לגבי ועדות חקירה בעתיד, כלומר, יש להקים רק כשיש הצדקה מלאה לכך. לדבריו לא היה מקום למנות ועדת חקירה בפרשת נתיבי נפט, אולם לאחר שהוקמה, היה על הממשלה לקבלן, לקבל את מסקנותיה, בין אם היו לטובה או לרעה. "איני מוכן להיות קורבן להיסטריה ציבורית כתוצאה ממאבקים מפלגתיים", — טען מר פרידמן. לדעתו היה לכדור משחק בין מפלגות. "העניין היום אינו של נתיבי נפט, אלא של המדינה", — סיים מר פרידמן.

תגובת ד"ר ניב

"כשם שלא ראיתי במסקנות ועדת ויתקון כישלון אישי, כך איני רואה בהתפטרות מר פרידמן ניצחון אישי", — במלים אלה הגיב ד"ר דוד ניב על התפטרות מר פרידמן. עם זאת אמר, כי הוא רואה בהתפתחויות שחלו בימים האחרונים מאורע חיובי ומשמעותי. [illegible]

צורתה ותבעה בתוקף להפעיל את השכל הישר, הוא אות כבוד לציבור הישראלי. "אין בליבי כל שמחה לאיד. האימרה שנאמרה בדיוני ועדת החקירה, כי 'צוחק מי שצוחק אחרון', מבטאת רוח רעה וצרות עין", — הוסיף ד"ר ניב.

בהמשך דבריו טען, כי "האמת היא שכולנו יחד מצויים באותה סירה ונתונים במצוקה חברתית. אני חושב שוועדת החקירה, על מסקנות הרוב שלה, וגם תגובת הציבור, הן עדות וביטוי למצוקה הזאת. אני מקווה שהתפטרות מר פרידמן מהווה הודאה והכרה בחומרת מצבנו. אם אכן כאלה הם פני הדברים, כי אז צעדנו צעד גדול קדימה. עם זאת עלינו לזכור, שאנחנו רק בראשית הדרך ושהשעה קרובה ל-12. אני קורא לכל אזרח הדורש את טובת המדינה להטות שכם לתיקון הפגמים שנתגלו במיבנה האירגוני, החברתי והכלכלי שלנו. אבל, אנחנו חייבים לעשות זאת ברוח טובה — רוח יצירה, ובאווירה אישי כמים. אסור להסתפק רק בהאשמות ובתביעות כאחרים".

בתשובה לשאלה אם יש בדעתו להוסיף ולהתריע על מחדלים ופגמים בתחומים שונים, השיב ד"ר ניב, כי "מצידי זה היה חד-פעמי". אך כי גם בעבר התריע נגד תופעות מסוימות בתחומים הנוגעים לו, כגון הצורך באיחוד חברות הנפט ובמחקר הקשור בכך וכיו"ב.

דינשטיין: לא היה לחץ

סגן שר-האוצר, ד"ר צבי דינשטיין, שנתבקש להגיב, השיב, כי יש להצטער על ההשתלשלויות שהביאו למצב זה, אך לדעתו יש לכבד את רצונו של מר פרידמן להתפטר. על שאלה אם הוא הציע למר פרידמן להתפטר או לחץ עליו בקשר לכך, השיב בשלילה.

מנכ"ל לפידות, מר מרדכי חן, סירב להוסיף על הדברים שהשמיע בנושא זה בשידורי הרדיו. הוא אמר, כי בנושאים של מינהל ציבורי ולאור התנאים והנושאים המקובלים והערות שהובאו במסקנות ועדת ויתקון, אין האיש יכול לנהל חברה ציבורית. על שאלה אם הוא רואה עצמו מועמד למשרת מנכ"ל נתיבי נפט, השיב מר חן, שאם יפנו אליו, ישקול את ההצעה ברצינות רבה.

עם זאת הגיב מר חן בהתמרמרות על דברי מר אברהם קליר, חבר ועדת ויתקון, שפורסמו בראיונות עמו ב"הארץ" וב"מעריב", לפיהם היה כדאי לחברה לרכוש את הציוד של חברת קונטיננטל, כיוון שהתמורה ליום קידוח נפט הוא 2000 דולר, מזה נשאר רווח לחברה הקודחת 1000 דולר. "מניין לקח מר קליר נתונים אלה", — שאל מר חן, בציינו, כי בקידוחים קשים ומסובכים גבתה לפידות 6300 ל"י ליום קידוח, ובקושי רב נמנעה מהפסד.

סירקין: שפיכות דמים

יו"ר מועצת המנהלים של נתיבי נפט, מר י. סירקין, הגיב בחריפות על ההתפתחויות שהביאו להתפטרות מר פרידמן. טען מר סירקין: "ההיסטריה סביב מסקנות ועדת ויתקון היא שפיכות דמים. העובדה שלא מוכנים לקבל את המסקנות של ועדה ממלכתית בראשות שופט עליון, היא חמורה ועלולה לדרדר אותנו למצב של שילטון הרחוב".

ביחס למועמד למשרת מנכ"ל חדש לחברה הועלה מספר שמות, בכלל זה שמו של מר קולוב, מר אביגדור ברי-תל, מנכ"ל בתי-הזיקוק, ועוד. אשר למועמדות מר מרדכי חן, מנכ"ל לפידות, הובעו ספקות רציניים, בגלל ההאשמות שהועלו נגדו כאילו הוא עמד מאחורי העלאת פרשת נתיבי נפט.

אשר לתגובות של שרים, ראשי מפלגות ואישים שונים על התפטרות מר פרידמן, הרי הדעה הכללית היא, שבהתפטרות זו אין לראות סוף פסוק, וכי על הממשלה לקיים את הדיון במסקנות ועדת ויתקון ולהגיע למסקנות כוללות. הטענה הכללית היא, שיש לראות את מקור הרעה בשיטה שהביאה את פרשת נתיבי נפט לאן שהגיעה.

תגובות שרים

שרים וכן אישי ציבור שונים הגיבו בשבת בשידורי ישראל.

שר הבריאות, מר ויקטור שם-טוב, אמר, כי לדעתו צריכה הממשלה לקיים דיון בדו"ח ועדת ויתקון. הוא העיר, כי כל אזרח יבחין בין המימצאים ובין המסקנות בדו"ח.

שר הקליטה, מר נתן פלד אמר, כי מימצאי הוועדה תרמו רבות להבהרת העניין. אולם הוא-עצמו היה נוטה לקבל את מסקנות אלוף (מיל.) זורע.

שר המסחר והתעשיה, מר חיים בר-לב, אמר, כי בדו"ח יש די נקודות שהממשלה צריכה לתת את דעתה עליהן. כאשר נשאל על מעמדו של צה"ל, שהוא היה הרמטכ"ל שלו בתקופה הנדונה, השיב, כי הצבא עסק רב באספקטים הביטחוניים של הפקת הנפט ולגבי עניין זה לא היו בדו"ח הוועדה דברים חורגים.

שר האוצר, מר פנחס ספיר, אמר, כי ענין התפטרות מר פרידמן הוא עניין אישי שלו. השר אמר, כי לא יתערב בעניין זה (דברי מר ספיר נאמרו לפני התפטרותו של מר פרידמן). השר הוסיף כי כל אזרח שיש לו תלונה צריך לפנות והתלונות אלה יתבררו כמו שהתבררה תלונת ד"ר ניב.

שר התיירות, מר משה קול, העיר, כי מסקנות הדו"ח אינן נובעות מן המימצאים. הוא הביע את שביעות-רצונו מכך, שמר פרידמן עזב את תפקידו.

שר החקלאות, מר חיים גבתי, הדגיש, כי יכליח על מינויו של מר מאיר זורע לראש מינהל מקרקעי ישראל. לגבי דעתו על דו"ח הוועדה — הוא יביע אותה רק בממשלה.

שר הסעד, מר מיכאל חזני, אמר, כי הממשלה צריכה לדון על המסקנות של ועדת ויתקון ולא על מימצאיה.

ראשי גח"ל, ד"ר אלימלך רימלט ועזר ויצמן אמרו, כי ההתפטרות אינה סוף פסוק. ד"ר רימלט ציין, כי על ספסל הנאשמים לא יושב רק אדם זה או אחר אלא השיטה כולה. צריך ללמוד לקחים מן העניין. מר ויצמן אמר, כי היה מצדיק שהדו"ח יהיה ברור והחלטי. הניסוחים המעורפלים והנימוסים המחוייבים הביאו להרגשה בקהל שמשהו רקוב. לדעתו, שורה של אישים ואנשים צריכים לפשפש יפה יפה במעשיהם ובדרך פעולתם.

חברי הוועדה, השופט אלפרד ויתקון ומאיר זורע, סירבו להוסיף דבר על הכתוב בדו"ח ואילו חבר הוועדה מר אברהם קליר אמר, כי לגבי פרידמן נעשה לינץ' ציבורי ושום לאדם שהוכיח את חפותו.

כמה שרים אחרים וכן ראש הממשלה וסגן דוד בן-גוריון, סירבו להגיב.

מבקר המדינה, ד"ר יצחק נבנצל, אמר, כי משרדו מקיים עכשיו ביקורת יסודית בנתיבי נפט ותוך כמה שבועות יוציא דו"ח על כך.

הסנאט אישר עזרה לעניים יהודים

ניו-יורק, 28 (עסט"א). — הוועדה לעניני עבודה וסעד של הסנט האמריקאי אישרה אתמול תיקון לחוק השוויון הכלכלי, אשר יעניק סיוע לעניים ולקשישים יהודיים, שלא נהנו עד כה מתוכניות הממשלה נגד העוני.

התיקון הוצע ע"י הסנאטורים יעקב ג'אביץ והאריסון ויליאמס.

התיקון מאפשר הקצבת 50 מיליון דולר לשנה למען בעלי הכנסות נמוכות שאינם נהנים מהתוכניות נגד העוני.

משרד-החוץ האמריקאי מבקש לפרסם מיסמכים סודיים

ואשינגטון, 29 (עיר). משרד-החוץ האמריקאי מעוניין לפרסם מיסמכים סודיים בעניין מדיניות-החוץ בשנים שלאחר מלחמת העולם השניה, כדי להוכיח את האשמה שארה"ב גרמה למלחמה הקרה — כאמור בעדות של סגן שר-החוץ בפועל, ג'ון ריצ'ארדסון, בפני ועדת המישנה של ביה"נ שפורסמה היום.

מר ריצ'ארדסון העיד ב-16 בפברואר בעניין בקשת משרד-החוץ להקצבה נוספת של 141 מיליון דולרים להחשת פירסום חומר היסטורי.

השמאי של מ. פרידמן:

ערכו של הציוד שקנה – אפסי

מאת כופר "הארץ"

"קשה להניח כי אותו ציוד קידוח שאני הערכתיו ב-1962 ב-68,000 דולר יהיה שווה לאחר שלוש שנים הרבה יותר" — אמר לי מר י. המר, מהנדס מכונות, שהעריך — על פי הצעתו של מר מרדכי פרידמן את הציוד של איסראל-קונטיננטל (של מר בלומפילד), לקראת מכירתו למר פרידמן ב-1962.

כזכור טען מר פרידמן בחקירה, כי את הציוד של חברתו לא קנה ב-1962 אלא רק קיבל אופציה לקנותו. הוא טען כי קנה אותו למעשה רק ב-1965 במחיר של 385,000 דולר, כלומר פי כמה מהמחיר שבו הוערך על-ידי מר המר. את הדולרים הקציבה ממשלת ישראל לפי השער הרשמי.

פניתי אל מר המר שאותו מכנה מר פרידמן במכתב ששלח למר בלומפלד ב-24.6.62 כמהנדס העצמאי היחיד בארץ, המשמש כיועץ לכל חברות הנפט ומכיר היטב את המצב הנוגע לציוד קידוח. ההערכה שעשה מר המר מבוססת על מצב ציוד הקידוח באותו זמן. מר המר קובע, כי בארץ מנוצל פחות מרבע מהציוד הקיים. הוא אומר כי מ-13 מכונות קידוח כבדות פעלו בעת הכנת הדו"ח רק שלוש. בממוצע שנתי פעלו 2-3. מתוך 11 מכונות קידוח בינוניות וקטנות פועלות בעת הכנת הדו"ח רק 3 ובממוצע שנתי 4. כן הוא אומר עוד, כי חברות הנפט ניסו למצוא העסקה לציודן בחו"ל בעידודה של ממשלת ישראל אולם נכשלו. בפעם היחידה שבה שלחו מכונה לחו"ל נגרמו הפסדים לקבלן.

עודפי ציוד

את ההערכה עשה מר המר מתוך ההנחה, כי מימוש ערכו של הציוד יכול להתבצע רק על-ידי מכירתו לחו"ל. את ערכה של מכונת הקידוח הכבדה קבע על פי מה שניתן להשיג עבורה באירופה, שהיא המקום הקרוב ביותר. הוא מצא איפוא, שמחירה באירופה 70,000 דולר. מזה הפחית 35,000 דולר הוצאות אריזה והובלה והגיע למחיר של 25,000 דולר. הוא הביע ספק אם אפשר למכרה אפילו במחיר זה. לגבי החלפים קבע שרובם לא הוצאו כלל מהארגזים ומכאן שאין לרובם שימוש והינם בגדר מלאי מת. הוא העריך אותם ב-26,300 דולר; את המכונית העריך ב-3000 דולר ומכונה נוספת ב-9000 דולר. ביחד הגיעה ההערכה הכוללת של נכסי איסראל קונטיננטל ל-68,000 דולר, מזה שילם מר פרידמן 20,000 דולר במזומן ואילו התמורה היתרה קיבל עליו את התחייבויותיה של איסראל קונטיננטל.

זכרון הדברים

מר המר בדק עכשיו את זכרון הדברים לגבי הסכם קניית הציוד השניה מ-27.5.65, כלומר שלוש שנים לאחר מכן. לפי זכרון דברים זה בין חברת קונטיננטל דרילינג איסראל של מר פרידמן לבין החברה הבהאמית ישראל קונטיננטל דרילינג (החברות נושאות שמות כמעט זהים המבלבלים כל מי שמטפל בעסקות) מוכרת הציוד, הוסכם כי חברת רואי החשבון ברזיגא, בציגת החברה הבהאמית, תקבע את ערכו של הציוד העיקרי לפי מחירו. הכוונה היא כנראה, בדרך כלל, ל-50% מכחיר הקנייה המקורי.

ערך אפסי

מר המר אמר כי בהתחשב עם גילו של הציוד (בעיקר-מראשית שנות החמישים) ערכו של הציוד הוא אפסי. עם זאת, יתכן שמישהו מוכן לקנות ציוד כזה בגלל צרכים מיוחדים, ואז יהיה מוכן לשלם בעבורו את המחיר שייראה לו על פי כדאיותו.

על השאלה האם אמנם גדל הצורך בציוד ב-1965 כפי שטוען מר פרידמן להצדקת המחיר הגבוה, אמר מר המר כי עד כמה שזכור לו, היו תמיד עודפי ציוד בארץ.

ממקורות המטפלים בעניני נפט נמסר כי מאז 1968 היו מצויות בארץ שמונה מכונות קידוח כבדות ראויות לשימוש (היו גם מכונות נוספות כפי שגם עלה מהדו"ח של מר המר מ-1962) שמספר ימי הקידוח שהן מסוגלות לבצע בשנה מגיע ל-2160 (על פי 270 ימי עבודה למכונה). באותן שנים לא הגיע אף פעם מספר ימי הקידוח לאותו היקף. להלן הנתונים:

1960	1591
1961	768
1962	709
1963	1016
1964	1195
1965	1480
1966	1508
1967	792
1968	727
1969	83
1970	662
1971	173

גורמים ממשלתיים אף מסבירים, כי מספר הקידוחים הגדול יותר ב-1965—1966 נבע בכך שבאותו זמן נמצא נפט בשדה כוכב. לכן נדרשו ימי קידוח לצרכי פיתוח השדה שכמות עבודת הציוד הדרושה לכך קטנה יותר. אולם גם אז היתה האפשרות לקדוח למעלה מ-2000 ימים באמצעות הציוד הקיים ועל כן היו עדיין עודפי ציוד ולא היה חוסר בציוד המצדיק עליית ערכו של הציוד במאות אחוזים.

אשראי אמריקאי לסודאן

ואשינגטון, 28 (עסט"א). האגודה הבינלאומית לפיתוח, המסונפת לבנק העולמי, הודיעה אתמול על מתן אשראי בסך 11.25 מיליון דולר כדי לסייע לסודאן לעבד 435,000 אקרים של אדמת בור.

יחסים דיפלומטיים בין סודאן והותיקן

קרית הותיקן, 29 (עיר). הותיקן וסודאן כוננו יחסים דיפלומטיים ברמה של שגרירים.

בהודעת הותיקן נאמר, כי מונסניור ואלדו קאלאבריזי, הבישוף בפועל, נתמנה לנונציו (שגריר) בחארטום והציר סאלאה אלדין עוסמאן האשם, יהיה שגריר סודאן ליד הותיקן.

ההסכם הושג לאחר שנים של יחסים מתוחים בין הכנסיה הקתולית וסודאן. מזה זמן ממושך קיים סיכסוך בין דרום סודאן, בה חיים בעיקר עובדי אלילים ונוצרים, לבין צפון סודאן המוסלמית. אולם, בעיקבות ההתחייבויות כבסלת האמ-צום להעניק בידה מבויימת של אוטונומיה לדרום, השתנה עתה המצב.

תביעה נגד מו"ל מילון אוקספורד

לונדון, 29 (עסט"א). תביעה נגד מו"ל מילון אוקספורד, דפוס "קלארנדון", הוגשה ע"י אזרח יהודי במנצ'סטר, מרקוס שלוכוביץ.

האיש ביקש לבטל הפצת המילון בגלל השימוש בביטויים מעליבים בהגדרת המונח "יהודי". המילון הגדיל מגדיר, בין השאר, את הכינוי יהודי כשם ביזוי ל"מלווה בריבית נושך וכו'" ו"לסחור בהונאה" על המקח ולעשות עסקים בפקחות". המילון אף מגדיר שם תואר "יהודי" כ"נוטה לרבאות".

דפוס "קלארנדון" סירב להגיב, באומרו, כי העניין הוא עתה "סוב יודיצה".

ועידה פלשתינאית ברבת-עמון — במאי

רבת-עמון, 29 (עיר ידיע). ועידה פלשתינאית תיערך כאן ב-15 במאי, — מסר השבועון "עמאן אל-מסאא" היום.

העתון כתב, כי התוודה המארגנת של הוועידה תזמין קבוצת פלשתינאים כן הגדה המערבית ובמדינות ערביות אחרות. כן יוזמנו מנהיגי אירגוני מחבלים.

השבועון אומר, כי הוועידה תדון בבעיה השובות ובכרישות, בעיקבות הגבולות עם ירדן והעמדה העיקרית של כמה מדינות-ערב כלפי תכנית המלך חוסיין. דיון זה יכלול את הבעיות הנתעוררות בעיקבות ניתוק היחסים בין מצרים וירדן.

נעצרה אחותו של בעל באר פורטוריקו

(ע). הפסלת כסלה סרגע, כרהוב אנטוקולסקי 6 בת"א, אחותו של יוסף (יוסי) לדיאן, העצור כחשוד ברצח אילן אשרוב. נעצרה ביום ו' בבית משפט השלום בת"א, כי חשודה בהחזקת מטבע זר (80 אלף באר"ק ו-1070 דולר) ובעבירות מקליות הכוחרות.

חוקר המשטרה טען, כי לפי החשד יש קשר בין המטבע הכספי לבין הפרשה שבגללה נעצר אחיה. השופט בורים רשופט ציווה לעצרה ל-5 ימים.

הסתדרות מדיצינית הדסה — משרד הבריאות — מרכז קופת-חולים

המוסדות הנ"ל מכריזים על פתיחת

קורס דו-שנתי לאורתופטיקה

שיתחיל באוקטובר 1972

על המעוניינים/ות לפנות בכתב עד 15.5.72 למזכירות מחלקת עיניים, אורתופטיקס של בית החולים האוניברסיטאי של הדסה, עין-כרם ירושלים, לשם קבלת פרטים והרשמה.

החברה למרכזי תרבות וספורט (לנוער ולמבוגרים) בע"מ

הכנס השנתי הראשון יתקיים ביבנה

במרכז לתרבות לנוער והספורט ע"ש ג' ימניב
ביום חמישי [illegible]

סדר היום: [illegible]

נויה (לבית סוביין) וגדי שניידור

עמרי, אפרת, נעמה וחגי

מודיעים בשמחה על הולדת

ישי

חיפה, כ"ז בניסן תשל"ב, 11.4.72

מודיעים בשמחה על הולדת

אופיר

בן: לשלומית ואיתן ירושלמי

נכד: לחנה ויוסף ירושלמי, ולחנה גוטמן.

נין: לבת-שבע קסלמן

משרד התקשורת

מודיע למנויי הטלפון במחוז ירושלים והדרום ובמחוז חיפה והצפון:

בימים אלה נשלחו תזכורות למנויי הטלפון בבריזות אלה ובהן מתבקשים המנויים לפרוע את חשבוני הטלפון.

כדי לבצע את ניתוק הקווים הטלפוניים מתבקשים המנויים לשלם את החשבונות לאחר בבנקים הרשומים על שובר הטלפון או בבתי הדואר הבאים כפי שיפורט בהמשך:

✶ בנויי ירושלים — [illegible]

✶ מנויי בית שמש — בית הדואר בית שמש
המנויים באזורי חוג אילת, אשקלון, באר-שבע ובמקומות אחרים — בית הדואר הראשי במקום מגוריהם.

✶ מנויי חיפה והקריות — [illegible]

עירית הרצליה

ראש העיריה וחברי מועצת עירית הרצליה

מברכים את

יעקב רכטר

תושב העיר

בקבלו את

פרס ישראל לארכיטקטורה

משמר העמק 50

כנס

בוגרי המוסד החנוכי במשמר העמק

(עד קבי "חמניות" 1957)

יערך במשמר העמק ב-7 ביולי 1972
שעה 15.00

חברים שטרם הודיעו על השתתפותם מתבקשים להודיע לכתובת: כנס בוגרי המוסד משמר העמק

בבית המשפט המחוזי בתל-אביב-יפו

[illegible]

הודעה

[illegible]

מסע קניות.

אצלנו אין הגבלת משקל. בצאתך לטיול לאירופה עם מכוניתך או בלעדיה קח אתך כל אשר אהוב עליך ובשובך עמוס מתנות ליקיריך נקדם פניך בחיוך מבין...

אגב לפני הפלגתך תוכל לקנות מוצרי איכות פטורים ממכס בחנויות "לים"

ולקבלם באניה בעת ההפלגה.

כל הפלגה ב"נילי" ו"דן" — הפלגת נופש ובידור... כל נסיעה — סוד מהנה בנמלי עגינה מעניינים בים התיכון.

הפלגה נעימה ב: נילי דן

בתאריכים: 13.5 ● 24.5 ● 3.6 ● 7.6 ● 14.6

צים קווי נוסעים

הכזא מן الأصل

ספורט הארץ
בעריכת יחיאל ארדי

ועדה שכזאת
מאת יהושע שגיא

יותר ויותר מתקבל הרושם המצער כאילו ועדת המישנה לענייני ספורט של הכנסת, פעילה, חיה וקיימת כשלנגד עיני חבריה מטרה עיקרית: לעשות כותרות. יותר מדי פעמים, ביותר מדי הזדמנויות, התכנסה הועדה לישיבה חטופה, כדי לדון בבעיות שעמדו ברומו של עולם, שמעה כמה הרצאות חפוזות ושטחיות, כדי להמציא מסקנות מהירות בקצב מכונות הרוטאציה.

הועדה, שחבריה הנכבדים אינם אנשי מקצוע בעלי נסיון וידע, נתנה בשבוע החולף את הדוגמא הקלאסית הגרועה לשיטת עבודתה. היא קיימה דיון חפוז בסיבות לכשלונה של נבחרת הכדורגל הישראלית בטורניר הקדם־אולימפי בראנגון, וכהרף עין פירסמה את מסקנותיה הבלתי מבוססות. אף עשתה נסיון לפרק את מרכיבי הכשלון לאחוזים, מלאכה שגם אנשי מקצוע מובהקים בכדורגל לא יעזו לנסות כוחם בה. הועדה קיבלה כותרות שמנות — אבל הותירה רושם רזה מאד.

אין זו הפעם הראשונה שועדה זו נוהגת בחופזה שכזו. בימים שלפני קום ועדת ציבורי, כאשר מקצה הארץ ועד קצה הילכו שמועות על הקלות חמורות בטוטו, שמעה הועדה הרצאה חטופה של ידידי מועצת ההימורים והרצה את דינה: בטוטו — הכל בסדר. עד שבאו דיוני ועדת ציבורי שלא הגיעה לאותה מסקנה.

בשיטת הדיון התכוף בנושאים בוערים, מגלה הועדה יעילות מירבית בדרך כלל. לעתים היא רק מגלה לציבור את רצונה לקיים דיון, כמו במקרה של שביתת השופטים ששיתקה אתמול את משחקי הליגות, אבל אינה מספיקה לממש את רצונה.

לא זכור לי מקרה שועדה זו קיימה דיון רציני בנושא כלשהו ולאחר מכן קיבלה מסקנות שהיו נר לרגלי מנהיגי הספורט. זה מכבר אין אפילו מנהיגי הספורט מתייחסים ברצינות לעבודת הועדה, הגם שהם מכבדים אותה ואת חבריה ונענים לכל הזמנה להרצות בפניה את מיצריהם.

עם זאת, נראה כי הגיע הזמן להעמיד את הועדה הנכבדה במקומה. שיטה זו של דיונים חטופים ושטחיים אינה מוסיפה לכבוד הכנסת, ובוודאי שאין בה שום תועלת לספורט. אם המגמה היא להיכנס לכותרות — תמשיך הועדה בפעולתה באותו נוסח. אבל אם הכוונה היא ליהפך לגורם בעל ערך וחשיבות — מן הדין לשנות לחלוטין את הגישה ואת שיטת הפעולה. מה שנעשה עד כה בהחלט לא הוכיח את עצמו

השובתים

דומה ששובתי הכדורגל החמיצו אתמול הזדמנות נדירה להגביר את אהדת הציבור כלפיהם. חוג זה של שופטי כדורגל מועדים לפורענות, ניצל עד תום את חולשת הנהלת ההתאחדות לכדורגל, וכנראה גם העובדה ששניים מראשיה שוהים עם נבחרת הנוער בבאנגקוק, כדי להשבית את כל משחקי הליגות, לאות מחאה וכאות אזהרה, כי לא יסכימו לשמש לעולם קרבן נצחי של בריונים ושוטים שהשתלטו על מגרשי הכדורגל.

אין שום ספק ששופטי הכדורגל צודקים בטיעוניהם ובדרישתם להבטיח את שלומם. אבל כאשר ביקשו להעמיד את הציבור על חומרת המצב, נקטו מוקדם מדי בצעד חמור מדי, שספק אם יקדם את עניינם הצודק.

הם ציפו שהנהלת ההתאחדות לכדורגל תפתור במהירות מירבית את מצוקתם, למרות שידעו כי הנהלה זו, שחבריה עדיין טרים בתפקידם, אינה מסוגלה באריאציה זו למצוא את הפתרונות המוצלחים למצב הקשה שנוצר. אילו לפחות הגישו השופטים שורה של דרישות ותביעות, שאם לא ימולאו לא יחזרו למגרשים, ניחא. אבל שבתת מחאה זו — מה הועילה? מה ישתנה בשבת הקרובה לעומת מה שהיה בשבת שעברה?

סביר יותר היה להניח שראשי איגוד השופטים ידונו ויחליטו על הצעדים הדרושים לשיפור המצב, יגישו את רשימת התביעות ויצפו למילויין. רק לאחר מכן, אילו לא מולאו, היה הציבור מקבל באהדה מלאה תגובה חריפה וחד משמעית. אבל השבתת המחאה שלא נעשו יחד עמה שום צעדים מהותיים לשיפור המצב, לא רק שלא הועילה ולא קידמה את עניינם הצודק, אלא שאף גרמה נזק חמור לתדמיתם של האנשים־בשחור, המצטיירים עתה כגוף אימפולסיבי וחסר הנהגה בעלת עוצמה.

תגובתם של ראשי ההתאחדות בפרשה זו, היא עניין לעצמו. אלה לא טרחו מספיק כדי לבטל את רוע הגזירה, התעוררו מאוחר מדי, שיחקו בדקדוקים של טכס ובשלב מסוים אף נתקבל הרושם, כי לא עשו מאמץ מכסימלי למנוע את השבתת הליגות. העובדה שלא בכל כינוסי השופטים שהיו בסוף השבוע נכחו נציגי ההתאחדות מדברת בעד עצמה, והיא מוסיפה יוקרה למי שצריך היה לדאוג בכל מחיר לקיומם הסדיר של המשחקים.

השופטים לא נהגו בפרשה זו בדרך הנכונה, וראשי ההתאחדות לכדורגל בוודאי ובוודאי שלא נקטו באמצעים הדרושים והגיבו באופן שלא ירשם לזכותם ולא יגביר את יוקרתם.

השיטה הבורמזית

מי שעקב אחר מה שהתרחש במשחקי גביע אסיה לנוער בכדורגל, בבאנגקוק, אינו יכול שלא להביע סלידתו מהמעשה שעשתה נבחרתה הצעירה של בורמה. בעמדת יתרון (1:2) על איראן ברבע הגמר, פרצו הבורמזים את המשחק בשל דבר של מה בכך, בשל החלטת שופט שנגדה את רצונם.

הכדורגלנים הבורמזים, שכנראה לא חונכו מעולם להפסיד בכבוד, להטו עד כדי כך שפרצו משחק בו היה הנצחון מונח בכיסם, היו הגורם למהומה ולשערוריה שלא היו דוגמתה בתולדות הטורניר.

לא נותר אלא לנחש מה היה קורה בתחילת החודש בראנגון, כאשר התנהל בה המאבק על הכרטיס לגמר הכדורגל האולימפי במינכן, אילו עלתה נבחרת ישראל לגמר, להתמודד בו עם נבחרת בורמה על הפרס היקר.

מוטב לא לחשוב על כך.

ואולי מוטב שלא הגענו בראנגון למעמד הגמר.

הטניסאי ורטהיימר יוצא מחר למסע תחרויות ממושך באירופה

אלוף הנוער הישראלי בטניס, יאיר ורטהיימר, יצא מחר ללונדון לתקופה של ארבעה חדשים, בהם ישתתף בשורת תחרויות באנגליה, בצרפת, ובארצות נוספות באירופה. הנסיעה המאורגנת ע"י איגוד הטניס בישראל, תהיה הסיבוב הגדול ביותר בחו"ל של שחקן טניס ישראלי.

יאיר ורטהיימר

ורטהיימר שמלאו לו 17 בחודש שעבר, הציג משחק מרשים בהחזרות גביע דייוויס של ישראל נגד איראן בשבוע שעבר, והינו השחקן הצעיר ביותר שייצג את ישראל במשך 23 שנות התחרויות על גביע דייוויס.

לורטהיימר מצפה תכנית משחקים מלאה, מאחר שברבים מתוך כ־15 המיפגשים שיתקיימו על מגרשים קשים ומגרשי דשא בהם ישתתף, ישחק גם בתחרויות העיקריות וגם עד גיל 21 המתקיימות בו זמנית. בתכנית המשחקים כלולות שתי האליפויות הגדולות של אירופה לנוער, בלונדון ובפריז. הוא יתחיל את סיבוב התחרויות שלו בתחרויות בסטון ליד לונדון.

● בהיעדרו של יחיאל ארדי, נערך מדור „ספורט הארץ" בידי יהושע שגיא.

2 נצחונות לרבס

השחיין הותיק דן רבס ניצח אתמול בשני משחים בתחרות פתיחת העונה שנערכה במשק כפר־המכבי. למרות שלפני פתיחת התחרות ירד גשם, לא ויתרו השחיינים וכ־100 השתתפו בתחרות.

ב־100 מטר חתירה ניצח רבס בזמן של 58.5 שניות. הוא ניצח גם ב־100 מטר פרפר (1:05.4 דקות). ב־100 מטר גב ניצח עומרי שוחטוביץ גם הוא מגרש זבולון 1:14.0 דקה. ב־400 מ' חתירה ניצח דן פיק (4:58.9 דקות) ממכבי חיפה. בין השחייניות הצעירות, עד גיל 14, בלטה רינה קרנין ממכבי חיפה, שניצחה ב־100 מ' חתירה בזמן של 1:04.1 דקה וב־100 מ' גב — 1:13.5 דקה.

אגודת הפועל ירושלים מקיימת מגעים עם מאמן הכדורסל אלברט חמר, בדבר התקשרותו כמאמן הקבוצה הירושלמית

הערב בגמר גביע אסיה לנוער בכדורגל
הקרב האחרון: קוריאה — כן גביע, לא גביע?
ויקטור פרץ העניק לישראל נצחון (0:1) על איראן בחצי־הגמר בשער בזק בדקה ה־3

באנגקוק, 29 (מיוחד ל„ספורט הארץ"). נבחרת הכדורגל הצעירה של ישראל הבטיחה כאן בליל־שבת את עלייתה למשחק הגמר על גביע אסיה לנוער, בהכניעה את נבחרתה החזקה של איראן בשיעור 0:1. מיד לאחר מכן, באיצטדיון הלאומי שהיה מלא עד אפס מקום, הכניעה נבחרתה של דרום קוריאה את תאילנד באותה תוצאה, כדי להיות יריבת ישראל במשחק המכריע על הגביע שיהיה ביום א' (הערב ב־9, 4 אחה"צ שעון ישראל).

מאמן הנבחרת הישראלית, דוד שוויצר, אמר כאן בשבת, כי עד כה מילאו חניכיו את המוטל עליהם בצורה יוצאת מן הכלל, והוא מקווה ומאמין, כי לא יעמדו דווקא מול המשוכה האחרונה. פרשנים מקומיים סבורים, כי המאבק בין הצעירים מדרום־קוריאה ומישראל יהיה קשה, מתוח ומרתק. יהיה זה מאבק בין שני יריבים חזקים, כאשר לקוריאנים עדיפות מסויימת במהירות ובכושר גופני, יתרונות שיתאזנו מול יתרון טאקטי ומשחק פיקח וערמומי יותר של הישראלים.

הכל גם מציינים את העובדה, כי מול שורת החלוצים הקוריאנית, שלא הוכיחה יעילות מירבית, יתייצב מערך עורפי ישראלי מוצלח, היעיל ביותר שנראה כאן בטורניר.

יש לציין כי בחמשת משחקיה כבשה ישראל 19 שערים (11 על־ידי ויקטור פרץ מרמת־עמידר!) — ואילו ההגנה הישראלית לא נכבשה אפילו פעם אחת, כאשר שערו של יהודה פילוסוף נותר נקי. הוא השוער היחיד שלא ספג עד כה שער בטורניר.

הטאקטיקה של שוויצר

בליל־שבת הפגין העורף הישראלי, וגם השוער פילוסוף, יכולת מצויינת במשחק בו הכניעה ישראל את איראן 0:1 משער של ויקטור פרץ בדקה ה־3. היה זה שער שהובקע על פי הטאקטיקה שהכין המאמן שוויצר לנבחרת, שדרש מחניכיו הכרעה מהירה ככל האפשר.

ויקטור פרץ — דרוש רק עוד נצחון אחד

ואמנם, בדקה ה־3 החל יריאל מסוארי לפתח התקפה במרכז השדה. הוא התקדם ובעט כדור חזק לעבר השוער האיראני שבזינוק קשה הדף את הכדור. אבל כאן, עוד בטרם הצליח השוער האיראני לבצע זינוק חוזר לכדור הגיח ויקטור פרץ שממרחק כ־14 מטר ניצל את ההזדמנות הטובה שניתנה לו ובעט את הכדור בעצמה רבה לרשת האיראנית.

היה זה מילוי מדוייק של הוראת המאמן שוויצר, אשר הבחין במשחקים קודמים, כי השוער האיראני המצויין נוטה להדוף כדורים במקום לתפוס אותם בבטחון. הוא הורה לחלוצים להימצא תמיד בקירבת השער, או בקירבת השוער, כדי להשתלט על כדורים שיהדוף. גם במקרה זה הדף השוער האיראני, ובכך איפשר לפרץ להגדיל את מאזן שעריו הפרטיים בטורניר ל־11.

מלחמה ישראלית נואשת

צעירי איראן לא השלימו עם יתרון ישראלי מפתיע זה, ובמ־77 הדקות שנותרו לסיום (משחקי הנוער נמשכים 80 דקות), קיימו לחץ קשה מאד על השער הישראלי. בדקות מרובות של המשחק נהגו האיראנים מיתרון במרכז השדה, וההגנה הישראלית נאלצה לעמול בשארית כוחותיה, כפי שלא עמלה מאז החלו המשחקים בבאנגקוק, כדי להציל את השער הישראלי שעמד כמה פעמים בפני הבקעה.

הלחץ האיראני היה לעתים כה קשה וממושך, עד כי בפעם אחת נהדף כדור איראני מסוכן בקורת השער הישראלי, ובשתי פעמים נוספות ניצל מהבקעה בשל החטאות גדולות של החלוצים האיראנים שמטווחים קצרים, בעמדות הבקעה מצויינות, ירו את הכדור לחוץ.

היתה זו מלחמה ישראלית נואשת לשמירה על היתרון שהושג בפתיחה, כאשר רק בפעמים בודדות מאד וכמעט בלתי מסוכנות, הצליחו החלוצים להעתיק את המאבק לטריטוריה איראנית.

עד הכל היה זה מאבק הוגן. האיראנים המעצקים אבנים התחילו להכפות את הכיפוד קוראביצ'י (שהיה מצויין) דבר לא צלח בידם. כאשר את הכדור לידיב הישראלי בות מגע, נהגו האיראנים על כר הדשא בנסיון להטעות השופט, כאילו נלכח מהם בצורה בלתי הוגנת, אבל השופט היפאני הבחין בתפלול זה ולא הוציא עליהם אפילו פעם אחת.

בהישמע סוף שריקת הסיום, שמצאה 11 ישראלים מיצו את שארית כוחותיהם, לא הצליח אפילו המאמן דוד שוויצר להסתיר את התרגשותו הרבה. שוויצר, שלאורך כל הטורניר לא התרגש יתר על מידה מנצחונות חניכיו, היה הפעם מתוח ונרגש, ועם הגיע המאבק הקשה והמרתק לסיומו, קפץ בהתלהבות ממקומו על ספסל המילואים, חיבק ונישק את חבר ההנהלה הדר משלחת צדיד יהודה אלמוג ההתרגשות עצומה. „הם היו טובים מאוד בפרקים מסויימים של המשחק", אמר שוויצר „אבל מילוי נבון וקפדני של הוראות טאקטיות הבטיח להם את הנצחון".

בסך הכל היתה זו ההופעה הישראלית המוצלחת ביותר בטורניר באנגקוק. 12 כדורגלנים ישראלים לא נכנעו ליריב משיבת התנאים הקשים. גשם שוטף ירד מתוך 4 שעות לפני התחלת המשחק, אך נפסק בהולכי, הפך את מיטשת הדשא של האיצטדיון בבאנגקוק לביצה בין סביבה. הכדורגלנים הישראלים חלקו לעתים על הדשא כבר על כשעה זוהי. אבל גם כך, הצליחו הישראלים לשמור על קור רוחם ולזכות בנצחון שבשלבים מסויימים של המאבק לא האמין בו איש בין משלחת הישראלית.

הנבחרת הישראלית שיחקה בהרכב (במערך 4־3־3): פילוסוף; אלקובי, לוריה, בן־דור, ש. יעקב; י. מאלה, קלדרון (נידבי), סלימן; פרי, פרץ, מסארי.

פרס עציב להאיראנים בתום המשחק זה החל המאבק ה־

ישראל — בלגיה 68:73

בריסל, 28 (ע־ע). כדורסלניות ישראל ניצחו כאן את כדורסלניות בלגיה 68:73, לאחר שהובילו 33:39 במחצית.

בתום מאבק סוער הורידה קרית־חיים את הפועל חולון לליגת המשנה — 54:65
במחזור לפני האחרון בליגת הכדורסל:

מאת שמעון וילנציק, סופר „ספורט הארץ"

שתיים מקבוצות הכדורסל הותיקות בארץ — הפועל חיפה והפועל חולון — נפרדו בליל־שבת סופית מן הליגה הלאומית ויפנו בעונת המשחקים הבאה בליגה הארצית.

הפועל חיפה נפרד מן הליגה הראשונה לאחר 17 שנה וירידתו נקבעה כבר במחזור המשחקים של השבוע שעבר. הפועל חולון ירד לליגה הארצית לאחר 18 שנה בליגה הלאומית ולאחר שנכנע — 65:54 בליל שבת, במשחק התחתית המכריע להפועל קרית־חיים.

ההכרעה בקרית־חיים חילצה ממש ברגע האחרון שתי קבוצות אחרות מירידה: הפועל ניר־דוד, שנוצח במגרשו (74:60) על־ידי הפועל מגידו וביה"ר ירושלים, שחזר מנוצח (86:76) בהמשחק־החוץ שלו עם מכבי ברמת־גן.

ההתמודדות הגדולה והחשובה בקרית־חיים, שריתקה למגרש המקומי קהל־שיא של 3000 צופים, דחקה הצידה שני משחקים אחרים, כפריים במהלכם ובתוצאתם הסופית. האוזר היה בינור ובו נוצחה קבוצת הפועל גבת/יגור, שהיתה עד שלשום במקום השני בטבלה, ל־הפועל גבעת־ברנר/גנן — 67:59 ונראה כי רק במחזור האחרון נדע בוודאות מי יהיה „סגן האלוף".

בתל־אביב ניהל אותה שעה הפועל תל־אביב, בהופעה אדישה וחלשה, קרב עיקש עם מכבי חיפה, שגילה כוונות לנצח ואמנם לא היה רחוק מכך. בדקה ה־40 הורה מאזן הסיום על תוצאה מפתיעה מאד: 85:86 להפועל תל־אביב.

בנצחון „משכנע" של המחזור זכה, כמצופה, האלוף מכבי תל־אביב, שהנחיל ל„יורד" לליגה הארצית, הפועל חיפה, את אחת מתבוסותיו הביתיות הגבוהות הענה — 66:90.

בליל השבת במחזור האחרון של הליגה יהיו המשחקים: הפועל מגידו — הפועל תל־אביב; הפועל גבעת־ברנר/גנן — הפועל ניר דוד; הפועל חולון — הפועל גבת/יגור — אלה המשחקים שיקבעו איזו קבוצה תסיים במקום השני. יתר המשחקים שאין בכוחם לשנות דבר: מכבי תל־אביב — מכבי רמת־גן; מכבי חיפה — הפועל חיפה; בית"ר ירושלים — הפועל קרית־חיים.

● הפועל קרית־חיים — הפועל חולון 54:65 (26:36). רמת משחק נמוכה, הרבה החטאות, הרבה איבודי כדורים, התפרצויות אין־ספור של שחקנים כלפי השופטים, מישני־שיפוט וגם סכנת „פיצוץ" — כל אלה ריחפו־איימו על משחק התחתית החשוב והקובע שהיה בליל־שבת בקרית־חיים שזכתה בבצורון שהיתה ראויה לו, בזכות יתרונה במשחק הקבוצתי ובדיוק הקליעות.

לאחר שקרית־חיים הוליכה ביתרון שנראה משכנע (13 נקודות) במחצית הראשונה, הצליחו החולונים לצמצם, להשוות ולזכות ביתרון — 49:51 — תשע דקות מהסיום. מאוחר יותר, שלוש דקות מהסיום נהנו הקריתים כיתרון 54:57 כשארבעה משחקניהם כבר היו בחוץ בשל 5 עבירות אישיות (האחים צבי וזאב ענבר, דב־ארבלי ואריה דיין). ואז החטיא אורי שטרן, החולוני, שתי קליעות עונשין ובתגובה קלע מאיר פרדמן הקריתי שלושה סלים רצופים וזיכה את קבוצתו בנצחון היקר.

המשחק היה על סף „פיצוץ", כאשר נותרו 47 שניות לסיום. אורי שטרן נחסם כוונה לסל. במקום לבטח את הכדור לחבריו, כדי ליצור עבירה קליעה בוטח יותר, ניכה בעצבנו לקלוע והשופטים פסקו נגדו על „צעדים" שעשה. במגרש פרצה סערת רוחות. שחקני הפועל חולון נחלקו לשני מחנות. חלקם דרש נטישת המגרש. אחרים תבעו להמשיך לשחק! השופטים הורו לקריתיים להמשיך ולשחק והם קלעו סל נוסף לסיומם. אורי שטרן זכה בכדור וכאשר החזיק בו באצבע הניח אותו בעצם בכדור ורגלו דירוצ, העבירה כעבור לחומות המגרש, היה ברור, כי חולון התבוסה וקריתחיים ניצחה וניצלה.

לקריתיים היה יתרון מן הפתיחה (1:10, 5:14, 17:29, 19:32). הבולט בקבוצה המנצחת היה יואב אגם שקלע 23 נקודות. צבי ענבר השיג 14 נקודות. אצל החולונים שמר עופר אשד (שקלע 22 נקודות) על שקט נפשי רב יותר מחבריו, אם כי הירבה להחטיא. אורי שטרן קלע 19 נקודות. שני השופטים הישראליים הבין־לאומיים, יצחק פרושטיין ובנימין וזמן, שגו לא אחת.

● הפועל תל־אביב — מכבי חיפה 85:86 (43:45). שתי דקות מהסיום היה למכבי חיפה יתרון של ארבע נקודות — 79:83 וגם כשנותרו 50 שניות עדיין החזיקה חיפה ביתרון — 84:85. התל־אביבי טורנשיין קלע סל של התל־אביבים ניצחון. חיפה ניצלה היטב אדישות וחולשה מרובה שמקדו את הפועל תל־אביב. ההופעתם, שהופיעו ללא מאמן (אבי

השחקנים רמי ברק (מימין) ועופר אשד (מס' 5) עוקבים אחר צבי ענבר מקרית חיים המתרומם לקליעת לסל, במשחק בו נכנעו ללכיום החולונים ואיבדו את מקומם בליגה הלאומית לאחר שנים ארוכות.

טבלת הליגה הלאומית			
1. מכבי ת"א	21	1565:2012	42
2. הפועל ת"א	21	1826:1987	35
3. גבת/יגור	21	1548:1638	35
4. בי"ב/גנן	21	1451:1572	34
5. השר מגידו	21	1648:1717	34
6. מכבי ר"ג	21	1701:1820	34
7. מכבי חיפה	21	1632:1517	29
8. ניר־דוד	21	1668:1517	28
9. קרית־חיים	21	1707:1566	28
10. בית"ר י־ם	21	1717:1592	28
11. הפועל חולון	21	1818:1563	26
12. הפועל חיפה	21	1782:1562	25

ההכנסה בק"ח: 3000 לירות!

קבוצת הכדורסל של הפועל קרית־חיים זכתה בליל־שבת בשני הסנים במשחקה נגד הפועל חולון: הקריתיים שגברו על החולונים (54:65) נשארו בליגה הלאומית וזכו גם בהכנסת שיא. כפי שנודע הסתכמה ההכנסה בכ־3000 ל"י.

רהם סאובר אימן את הפועל קרית־חיים), התמוטטו על של הפועל, הוליכו ביתרון כל המשחק (5:8, 11:14, 67:71, 79:83). בסיום, כאשר ניצחו, התפרצו אל מול שולחן המזכירות, לנגד עיניו של אורח מארצות הברית — הסקל כהן, יו"ר הועד האמריקאי לעזרת הספורט בישראל, שישב עם יו"ר איגוד הכדורסל, חיים גלזבינסקי. מארק טורנשיין קלע 35 נקודות להפועל. זאב כגן קלע 23 נקודות לזכות חיפה.

● מכבי תל־אביב — הפועל חיפה 66:90 (25:58). היורד לליגה הארצית איחה בפעם האחרונה זו את האלוף על מגרשו. הוא הפתיע רק בדקות הראשונות — 4:6 לחיפה. מכאן רכשו המכביים 18 נקודות ללא מענה. הם הוליכו 5:24, 11:29, 25:58 במחצית. מוציבי חיפה בא האלוף עם 8 שחקנים בלבד. יוסי לזיה קלע 30 נקודות למכבי. טאל ברודי הוסיף 28 נקודות. לזכות חיפה קלע ישראל גולד 20 נקודות.

● מכבי רמת־גן — בית"ר ירושלים 76:86 (32:37). למכבי רמת־גן היה זה איסון־אימון למשחק חצי־הגמר שלו בגביע נגד הפועל ת"א, ביום רביעי הקרוב. הירושלמים ניסו שיטות שמירה שונות ולא נבהלו גם כאשר יתרונם הגיע כמעט לכדי (76:80), דקה לסיום. הביתריים, שהגיעו (עד המשחק) מסכנת ירידה, לחצו היטב. לארי בורג 22 נקודות וגיק איינור 19 נקודות, בלטו בבית"ר. לארי גורדון 23 נקודות ושאקיל דירקס 22 — קלעו למכבי.

● הפועל גבעת־ברנר/גנן — הפועל גבת/יגור 59:67 (29:35). שחקני גבעת־ברנר/גנן, בסיום מרשים של שלושה בנחושת חוץ רצופים, גילו עד תום תלושה רבה של שחקני היריב והנחילו לו הפסד ביתי. לימנצחים היה יתרון כן הדקה הראשונה (1:10). 1500 הצופים בינור נהנו מרמת שיפוט גבוהה של שני הבין־לאומיים הותיקים, אפרים אסלס ויעקב שאלתיאל, על רקע היותו של משחק ליגה בינוני. גדעון דייב 20 ואביגדור מוסקוביץ 18 נקודות — קלעו לג"ב/גנן. גינגריך קלע 18 נקודות לגבת/יגור.

● הפועל מגידו — הפועל ניר־דוד 60:74 (30:38). במאבק יורד־ירד באכזב ניצלה קבוצת מגידו יכולת גרועה של ניר־דוד וזכתה בנצחון משכנע. 1200 צופים חזו במשחק שהתנהל בזמן מציק ורוח חמה. רוב של הקהל נטש את המגרש לפני הסיום. קרן קלע 20 נקודות למגידו, טייכנר השיג 20 נקודות לניר־דוד.

תכשיטי „טיב" בע"מ

יצרני יהלומים ותכשיטי זהב משובצים ביהלומים, פנינים ואבנים טובות

אולמי תצוגה ומכירה:

ירושלים, רח' המלך ג'ורג' 10, טלפון 02—226156

תל־אביב, רחוב בן־יהודה 41, טלפון 03—225273

נתניה, רחוב ליליאנבלום 13 טלפון 053—22145

חוק התכנון והבניה תשכ"ה — 1965

מרחב תכנון מקומי ירושלים

הודעה בדבר הפקדת שינוי תכנית מפורטת

נמסרת בזה הודעה, בהתאם לסעיף 89 לחוק התכנון והבניה תשכ"ה — 1965 כי במשרדי הועדה המחוזית לתכנון ולבניה, מחוז ירושלים ובמשרדי הועדה המקומית לתכנון ולבניה, הופקד שינוי תכנית מפורטת הנקרא „שינוי תכנית מפורטת מס' רח/158/7 — 2 בתים בני 5 קומות על קומת עמודים ביחד עם השטחים המצורפים אליה.

ואלה הם השטחים הכלולים בשינוי התכנית: גוש 30484 חלקה 40.

כל המעונין בשינוי התכנית רשאי לעיין בו ללא תשלום בימים ובשעות שהמשרדים האמורים פתוחים לקהל.

כל המעוניין בקרקע, בבנין או בכל פרט תכנוני אחר הרואה את עצמו נפגע על ידי שינוי התכנית וכן כל הזכאי לכך, רשאי תוך חדשיים מיום פרסומה של הודעה זו ברשומות להגיש התנגדות לשינוי התכנית במשרדי הועדה המקומית האמורה.

א. חזין

יו"ר הועדה המחוזית לתכנון ולבניה מחוז ירושלים

התאריך: כ"ט ניסן תשל"ב, 13.4.72

ההתאחדות תיזום כנס קבוצות בעניין השופטים
ידונו באמצעים להגנתם ✶ ידלין לא יתערב

מאת סופר ספורט „הארץ"

מנהלי קבוצות הכדורגל בליגות השונות ייפגשו בקרוב עם חברי הנהלת ההתאחדות לצורך הבהרת האמצעים שיינקטו נגד מי שיפגע בעתיד בשופטים. ממלא מקום יו"ר הנהלת ההתאחדות, אלחנן ישי, אמר לי אתמול, כי יוסבר לחברי ההנהלה שאם לא יצליחו לרסן את עצמם ואת אוהדיהם יופעלו נגדם עונשים כבדים.

כנס קבוצות הוא אחד מהצעדים אותם יוזמת ההתאחדות לכדורגל, כדי לשפר את המצב במגרשים. אחרי שבת ללא כדורגל, יחלו היום הצעדים הראשונים כדי לדאוג לשלומם של השופטים. ישי, שי"ד אייבי באמן ומזכיל ההתאחדות, יוסף דגן, ייפגשו היום כדי להחליט מה יהיו האמצעים שיופעלו מיד ואלה יועברו להחלטת הנהלת ההתאחדות שתתכנס השבוע, או ביום ג' הבא.

ההנהלה תתבקש להחליט אם וכיצד יש להפעיל הפלת עונשים של הפסקת פעילות קבוצות בעזון התפרעות קהל אוהדים.

השופטים מחכים לטלפון

עו"ד יעקב בינגשטוק, יו"ר הנהלת איגוד השופטים, אמר אתמול, כי הוא עדיין מצפה לפניית ההתאחדות כדי לדון במשותף על הצעדים להגנת השופטים. הוא הדגיש, כי משחקי הליגה שנועדו למחרתיים ולשבת הקרובה יתקיימו לפי המתוכנן.

נשיא ההתאחדות לכדורגל, ח"כ אהרון ידלין, אמר לי אתמול, כי הוא סבור שהנהלת ההתאחדות לכדורגל חייבת לממש את ההצעות בעניין שלומם של השופטים. ידלין אמר, כי לא ישתתף מעשית בדיונים הקרובים של ההתאחדות עם השופטים, אולם יעקוב מקרוב אחרי ההתפתחות.

בתשובה לשאלת סופר „ספורט הארץ" אמר ידלין, כי עדיין מוקדם לחשוב על השפעת מחירו ואפשרית למזכ"ל העבודה על המשך כהונתו כנשיא ההתאחדות לכדורגל. „כל מה שידוע לי על היותי מועמד יחיד לתפקיד מזכ"ל העבודה הוא מקריאת עיתונים. לכן מוקדם עדיין להגיב בעניין", אמר ידלין.

הפועל חדרה — הפועל גבעת־חיים 2:2 (0:1)

קבוצת הכדורגל של הפועל חדרה, מהליגה הלאומית, סיימה אתמול משחק ידידותי שהיה בגבעת־חיים, נגד הקבוצה המקומית מצמרת ליגה ב', בתוצאה 2:2.

שחקני ליגה ב' הפתיעו בשאפתנותם והיו יריב כמעט שקול לקבוצה הלאומית. בחדרה לא הופיעו כמה משחקני ההרכב הראשון, בהם השוער חיים כהן והמגינים חיים טל ושלמה סילם. כן לא הופיע אברהם ארגז המרצה עונש משמעתי. מאידך חידש את הופעתו בקבוצה המגן שלמה דהן לאחר פציעה ממושכת. את השערים לחדרה הבקיע סקלוס.

מיפגש ספורט בין־לאומי לסטודנטים

במפגש הספורט הבין־לאומי בין אוניברסיטת אנטוורפן מבלגיה לנבחרת הטכניון שהיה בסוף השבוע היו התוצאות: בכדורסל — הטכניון—אנטוורפן 42:56 (25:36); בכדורעף — הטכניון—אנטוורפן 1:2; בטניס־שולחן — הטכניון—אנטוורפן 1:5; בכדורגל — הטכניון—אנטוורפן 2:2; בג'ודו — אנטוורפן—הטכניון 1:2.

מועדון הכרמל נוצח בליגה בטניס

הפתעה גדולה נפלה אתמול עם פתיחת משחקי הסיבוב השני בליגה הלאומית בטניס. קבוצת מועדון הכרמל חיפה, המוליכה בטבלת הליגה, נוצחה ע"י מכבי צפון א', בשיעור 1:5. בין המשחקים יצוינו נצחונו של רונני לרנר (צפון) על גבריאל הוף (מועדון הכרמל) 3:6, 6:3, 5:7, 5:7; נצחונו של שמואל דנק (מועדון הכרמל) על גדעון בילוק 2:6, 6:4, 5:7. ונצחונו של עודד שי (צפון), לשעבר שחקן מועדון הכרמל, על ראובן מילר 2:6, 0:6.

במשחק נוסף נפרדו בתיקו הפועל ת"א ב' ומכבי נתניה 3:3.

מכבי ת"א יצא בקיץ לארה"ב
לסידרה של 7 עד 9 משחקים

מאת סופר ספורט „הארץ"

כדורגלני מכבי תל־אביב, המתקדמים לקראת הזכיה בהואר אליפות הליגה הלאומית, יצאו הקיץ לארה"ב ויקיימו שם שבעה עד תשעה משחקים. זלמן קליאוס, חבר הנהלת המועדון אפר אתמול, כי התנה התום כבר נקלה בארה"ב.

בסוף יולי יצאו השחקנים לפרנקפורט, גרמניה, ומשם ימשיכו לארצות־הברית. הם יקיימו משחקים בעריה השונות של ארה"ב וכנראה גם בקנדה. הם אמורים לחזור לארץ בשבוע האחרון של אוגוסט.

אורית אברמוביץ ניתרה לגובה 1.60 מ'

100 אתלטים צעירים השתתפו ביום שישי במכון וינגייט בתחרות המסורתית לזכרו של אריה כאיר ז"ל, מבצע מרכז הפועל. בין הישגים הבולטים: 100 מ' — יצחק בוצצי (חיפה) 11.5 שניות. 400 מ' — יצחק כהן (אשקלון) 53.8 שניות. קפיצה לרוחק — אבי כהן (ירושלים) 5.80 מ'. בין הבנות בלטה אורית אברמוביץ מחדרה, שניצחה בקפיצה לגובה 1.60 מ' ובקפיצה לרוחק 5.21 מ'. בריצה למרחק 100 מ' ניצחו במשותף דינה שלום ודוית זלוטי כר"ג 12.9 ש'. במרוצי השליחים ניצחו רצי מחוז דן. בסיכום הכללי ובגביע, זכה הפועל מחוז חיפה עם 456 נקודות לפני מחוז דן עם 404 נקודות.

נצחון לקלעי רעננה בתחרות מקומית

קלעי הפועל רעננה זכו אתמול בתחרות הקליעה במלאת 50 שנה לרעננה. קלעי רעננה צברו ברובה זעיר 1534 נקודות, לפני הפועל נתניה 1509 נקודות. בין הבודדים היה ראשון יהודה כץ מרעננה עם 389 נקודות מ־400 אפשריות, לפני דב סטריקובסקי 388 נקודות ושבריה שוורץ מנתניה 367 נקודות. בין הנשים ניצחה יעל פרץ מרעננה 382 נקודות. התחרות נערכה ברעננה.

שחמורוב, וישניצר וקינג — לתחרות בי"ל באיטליה

מאת סופר ספורט „הארץ"

אסתר שחמורוב, דוד קינג ויוסי וישניצר ישתתפו ב־10—11 במאי בתחרות בין־לאומית באיטליה. את נבחרת המשלחת אישרה ועדת האתלטיקה.

שבה אתלטים הוזמנו להשתתף בתחרות זו שתהיה בפורמיה, איטליה. בינתיים נודע, כי התחרויות בין־לאומיות נוספות צפויות לאתלטים הישראלים. יו"ר הועדה המקצועית, ד"ר עודד בראור, הציגה עתה בין גרמניה, בפר בשיתוף מכבי, איתר כמה תחרויות מתאימות בגרמניה ובבריטניה בחודש מאי. ועדת האתלטיקה תדון בהצעת האמן יהודה דייר בר־אור לארץ. הוא מסר, כי האתלטים יוכל ויבנציצר ידחו לאמצר בר בהתאמנים בשיקגו האוניברסיטה במינכן, גרמניה, לכם הוזמנו על־ידי פרופ' וינמן, מנהל המקום, שהתארח באחרונה במכון וינגייט.

היום ייצאו האתלטים להולנד, כדי להתחתקף עם מתחרות אחרונה לפני שובם לישראל.

נחום סטלמך לכפר־סבא

נחום סטלמך, מאמן הכדורגל של הפועל תל־אביב בשנתיים האחרונות, יאמן בעונה הבאה כמאמן קבוצת הפועל כפר־סבא.

ההסכם בין סטלמך להנהלת הפועל כפר־סבא נחתם בסוף השבוע.

סטלמך יחליף בכפר־סבא את דוד ביה הרבבי שאימן את הקבוצה בשנתיים האחרונות, ובעונה הבאה יאמן את הפועל פתח־תקוה.

שיא נוער במשקולות

שיא ישראלי לנוער נקבע אתמול במכון וינגייט באליפות הפועל בהרמת משקולות לנוער עד גיל 20. ירוחם בידקובסקי כ"ג, סיפר במשקל קל את שיאו בהנפה במשקל כבד כשקבע 98 ק"ג. בתחרות הצטיין צוות הפועל עכו שזכה 5 מדליות זהב.

הערב דיון במינוי עוזר מאמן לנבחרת הכדורסל
מועמד של פשרה לתפקיד: אלברט חמר

מאת סופר ספורט „הארץ"

אחרי הויתה תורות ושנות תוזן הערב הועדה המקצועית של איגוד הכדורסל במינוי מאמן עוזר לנבחרת הכדורסל. המועמד לתפקיד זה הוא אלברט חמר.

עוד לפני שהגיע המאמן האמריקאי, הי'ל פוראק, דובר על הצורך לקבוע מאמן ישראלי שיעבוד בצוותא עם האמריקאי, כדי שיוכל למלא את מקומו כאשר יחזור לארצו. אולם חברי הועדה המקצועית לא הצליחו להחליט בין יהושע רוזין לראלף קליין. עתה עלה שמו של אלברט חמר כמועמד לתפקיד זה. כאשר לא הצליחו להחליט מי יהיה עוזר המאמן, קבעה הועדה המקצועית, כי יצחק אלדרר יוזמן ללוות את פוראק לתקופה של שלושה חודשים.

אליפות אירופה ב'

הועדה המקצועית תדון גם בהצעת פיב"א לקיים אליפות אירופה ב' שארבע הנבחרות הראשונות בה יתמודדו עם ארבע האחרונות באליפות אירופה א' על השיבוץ במשחקים בשנה הבאה — המנצחים בטורניר א' והמפסידים בטורניר ב'. נבחרת ישראל שסיימה במקום ה־11 באליפות אירופה התמודד בטורניר, אם תתקבל ההצעה, נגד ארבע הראשונות באליפות אירופה ב'. חברי הועדה המקצועית יחליטו מה תהיה עמדת נציגי ישראל לקונגרס פיב"א שיהיה בסוף חודש מאי.

אברהם קליין הוזמן לברזיל

שופט הכדורגל הבין־לאומי, אברהם קליין מחיפה, הודיע אתמול, כי קיבל הזמנה רשמית להיכלל ברשימת השופטים שינהלו את משחקי הגביע העולמי הקטן שיהיו הקיץ בברזיל. קליין שפט במשחקי הגמר של הגביע העולמי במכסיקו, לפני כשנתיים, את המפגש בין נבחרות ברזיל ואנגליה והוא זכה לביקורת מכבית על הצורה בה ניהל משחק זה.

חצי הגמר בגביע הכדורסל ביום רביעי

שני משחקי חצי־הגמר בגביע המדינה בכדורסל, יהיו ביום רביעי, בהיכל הספורט ביד־אליהו.

במשחק הראשון, שיחל ב־7 בערב, יתמודדו מכבי תל־אביב ומכבי חיפה. ב־8.30 נקבע המשחק בין הפועל תל־אביב ומכבי רמת־גן.

משחק הגמר על הגביע יהיה ב־16 במאי, אף הוא בהיכל הספורט ביד־אליהו.

שער בזק של בובי צ'רלטון
מחר ההכרעה בליגה האנגלית

לונדון, 29 (ע־פ־י). בובי צ'רלטון, כוכב העבר של נבחרת אנגליה, כבש שער מפתיע בתוך 50 השניות הראשונות של משחק קבוצתו, מנצ'סטר יונייטד עם סטוק סיטי, עלה גבוה בתוצאה 0:3. היה זה אחד ממשחקים שהיו השבת בליגה האנגלית הראשונה.

המשחקים האחרים נדחו ליום ב', בגלל המשחק בין נבחרות אנגליה ונבחרת גרמניה בגביע אירופה לאומות. בין הקבוצות שעדיין יש להן התמודדות על התואר: דרבי, ליברפול, לידס ומנצ'סטר סיטי.

המשחק השני שהיה היום ביותר הסתיים את לסטר 3:4 אילו לידס את פלאס והווסטהאם נצחו בו 0:0.

הארץ בשארם א־שיח
ארקיע באדיבות
המכירה: כפר הנופש קראוון-שארם א־שיח

בר־לב: לא יחול שינוי באיזור גם אחרי הפיסגה במוסקבה

„חילוקי הדעות עם ארה"ב צומצמו עד למינימום" ✱ מזהיר: מיתון — אם לא תרוסן האינפלציה

(ע.) — שר המסחר והתעשייה, מר חיים בר־לב סבור, כי גם לאחר הפיסגה במוסקבה לא יחול שינוי במצב הנוכחי באזורנו, ומכל מקום המצב של היעדר־אש יימשך עוד זמן־מה.

מי שהיה הרמטכ"ל דיבר בראיון ששודר בליל שבת בתכנית הסוף השבועי ברדיו. הוא אמר, כי הי־ מצב כיום טוב גם במישור המדיני גם במישור הצבאי. בעקבות מלחמת ההתשה חלה, לדבריו, תמורה רצינית מאד בגישה האמריקאית לפתרונות הפוליטיים האפשריים באזור. חילוקי הדעות בינינו ובינם צומצמו עד למינימום — אף כי אין לומר שאנו רואים עין בעין את הפתרון הפוליטי האפשרי. גם מבחינת הסיוע הכלכלי והסיוע באמצעי לחימה מצבנו כיום טוב מאד — אמר.

אשר לזירה הצבאית, אמר הרמטכ"ל לשעבר, כי המצרים והרוסים נוכחו לדעת — גם זאת כתוצאה ממלחמת ההתשה — כי בכח „העניין לא הולך". מר בר־לב הוסיף, כי בזאת אינו מתכוון לומר שלעולם הם לא יחדשו את הלחימה, אולם יכסו למצוא דרכים אחרות לפתרון.

בהתייחסו לבעיות כלכלה ומשק הזהיר השר, כי אם לא נשים בעוד מועד קץ לתהליך האינפלציוני הקיים — נגיע למצב של מיתון. השר הסביר, כי קיימת אינפלציה של ביקוש. היא לא נגרמה כתוצאה מהזרמת כספים לשוק על־ידי בנק ישראל ולא על־ידי הגדלת הוצאות המלחמה אלא על־ידי עליה באמצעי התשלום בהיקף גדול. זה מצב שיש לשים לו קץ, שאם לא כן — ימשיכו המחירים לעלות. לא מכל לקיים יצוא, היצרנים יתחילו לאגור מלאי של מצרכים ואנו נגיע, לאט או מהר, למצב של מיתון.

מר בר לב הדגיש, כי את המלחמה באינפלציה יש לכוון למוקדים האמיתיים:

„יש לספוג כסף מהצרכנים — דרכים לכך; יש לנקוט צעדים נגד ההתייקרות בענף הבניה, שהיא לפעמים מהוררה. יש למנוע התייקרות בשירותים מסויימים ואף במוצרי החקלאות. מוצרי התעשייה צורכים, לדבריו, בסוף והעד התעשייה אינה מהווה מוקד אינפלציוני.

השר נשאל, על ידי המראיין גדעון לב־ארי, אם הוא מקים „קו בר לב" נגד תכנית בנק ישראל. „אינני מקים שום קווים „נגד" — אני מקים קווים „בעד" — השיב השר והוסיף, כי גם „קו בר לב" בתעלה לא היה נגד המצרים אלא בעד היהודים.

נמשכת חקירת הרצח של אשת מנהל בית־הספר

(ע). משטרת ת"א ממשיכה בחקירת תעלומת הרצח של רחל ליפשיץ, רעייתו של מנהל בית ספר תיכון עירוני ד' ביפו, שגופתה נתגלתה ביום ה' שעבר. חוקרי המשטרה חוקרים בכיוונים שונים ובוחנים כי הרצח בוצע על רקע של נקמנות.

בין השאר נחקרת גירסה שאין לה עדיין סימוכין, כי אשתקד בוצעה פריצה בבית־הספר והמנהל הצליח ללכוד שני צעירים. אחד מהם הצליח להמלט והשני נתפס, והם איימו להתנקם. עתה בודקים אם יש קשר למקרה.

שכנים דווחו למשטרה, כי ביום ה' בבוקר נראה גבר שחום עור מסתובב בחדר המדרגות ומציץ לתוך בית הדואר.

הרב ד"ר מ. הלוי ז"ל

בפאריס מת ב־15 באפריל הרב ד"ר מאיר הלוי ז"ל, כי שהיה רבה הראשי של בוקארשט בשנות השלושים וחבר ההנהלה של הפדרציה היהודית המרוחבת. בן 72 היה במותו.

נפצעו 15 פועלי רכבת

(ע). בתאונה שאירעה ביום ה' בין בערב בקו מסילת הברזל בקרבת דימונה, נפצעו 15 פועלי רכבת. פועלים אלה היו בדרכם לתחנת הרכבת בדימונה ונסעו בארבעה קרוני משא, אותם הוביל קטר. כשני ק"מ לפני דימונה נעצרה הרכבת והקטר נותק מקרונות המסע לצורך הנייה בסקום. שני קרונות משא אחרים שעמדו לא הרחק מהם התדרדרו לפתע, כנראה כתוצאה מסופת החול העזה שהשתוללה אותה שעה ונגעו בקרונות ובקטר. 15 הפועלים שהיו בקרונות שהתהפכו, נפצעו רובם קל. הועקו אמבולנסים שהעבירו את הפצועים לבית החולים המרכזי לנגב בבאר־שבע.

אלמוני או אלמונים חיבלו בשבוע שעבר בבצלמה האוטומטית של המשטרה (לצילום עבריני תנועה), הנמצאת ברחוב אבן גבירול פינת רחוב קפלן בתל־אביב. (צילום: י.פ.פ.א.)

מחר עם שחר יפתח מסע המכוניות של איסתא

מחר עם שחר ב־4.30, יפתח ברחבת המכוניות ליד תחנת הרכבת הדרומית בתל־אביב מסע המכוניות הראשון של איסתא — איגוד הסטודנטים לתיור אקדמאי בישראל. המסע, שהוא ראשון מסוגו בארץ, יימשך שלושה ימים ובמהלכו יעבור כ־2000 ק"מ ויבקר בכמה עשרות אתרים ברחבי הארץ. מסלול הנסיעה הוא תל־אביב, באר־שבע, אילת, שארם א־שייח, ים־המלח, טבריה ותל־אביב.

במסע לוקחים חלק 80 איש מהם 7 בחורות ו־3 נבים. חלק גדול מהמשתתפים במסע הם סטודנטים מחוץ לארץ.

ב־120 סטודנטים מהאוניברסיטה העברית בירושלים ערכו בצפת סמינר על הקבלה, במלאת 400 שנה לפטירתו של האר"י הקדוש.

נסתיימו משלוחי הפרי בנמל חיפה

מאת סופר „הארץ" בחיפה

משלוחי הפרי בעונה זו דרך נמל חיפה נסתיימו ביום ו' ואילו דרך נמל אשדוד ימשכו המשלוחים עד כשלושה שבועות (רוב ההדרים — בדרום).

בסך הכל יצאו העונה דרך נמל חיפה 21.6 מליון ארגזי פרי, כבעונה הקודמת, אך ב־5.5 מיליון ארגזים פחות מהתחזית ואת בגלל הירידה בתפוקת פועלי הנמל וכן בגלל צימצום המשלוחים (ללא קשר עם הסנקציות של הפועלים).

הפועלים בחיפה הבעו להפתיע להם שעדיי מס ההכנסה וכשלא נענו הפחיתו ב־20 אחוז תפוקתם. את החסר בחיפה בגלל הסנקציות מילאו פועלי אשדוד.

עשרות מתנדבים תרמו דם להצלת חיי צעיר חיפני

מאת סופר „הארץ" בירושלים

בביה"ח הדסה בירושלים נזקק שלשום באופן דחוף ל־40 מנות דם מסוג א פלוס להצלת חייו של צעיר בן 21 מחיפה, המוכל בבהלה דם. במהדורות החדשות של שעה 3 אחה"צ ביום ו' שודרה ההודעה בשידורי ישראל ובעבור חצי שעה הגיעו לביה"ח בעין כרם כ־100 מתנדבים, שבאותו להרום כדמם. כן נתקבלו בהדסה קריאות טלפוניות מחיפה, מאשדוד ומתל־אביב ובצדדה קילים אי כם.

דובר ביה"ח, מר יצחק פיינברג, מסר אמש כי נתקבלו תרומות של 60 כתנדבים. הוא ציין כי לא היה כנוס כהוא עת כתנדבים כיוון שהיה צורך בבנות דם טריות ובבנות ביה"ח לא היו במלאי לשעת חירום 40 מנות דם טריות.

מקם הנהלת בית הנער העובד הלוהד ברחוב עקיבא בחיפה לאחר הרחבתו ושיפוצו, נערך בסוף השבוע. לבית נוספו כתי קיבות ובהן אולם ארועים — 300 מקומות ישיבה — וקומת מגורים, הספריה 4 חדרים ואולם לסמינרים.

תכנית הליברלים למלחמה באינפלציה

ביטול אשראי מוכוון, צמצום מימון גרעוני ממשלתי, הקצאת קרקעות

לבטל לאלתר את האשראי המכוון (פרס ליצוא), להקצות קרקעות ממשלתיות בכל רחבי המדינה לבניה לזוגות צעירים, חלקה בבנית בתי־ביה, לצמצם את המימון הגרעוני של תקציבי הממשלה המגיע להעשה לכ־1.2 מיליארד ל"י, פי שניים כמתוכנן, לבצע רפורמה במס הכנסה אשר תאפשר הפלאת פריון העבודה ולהפעיל תשיסה אפקטיבית של תוצרת הארץ. אלה הן עיקר ההצעות שהוגשו במפלגה הליברלית למלחמה באינפלציה.

חבר ועדת הכספים של הכנסת יו"ר כמכירות המפלגה הליברלית, ח"כ שמחה ארליך אמר בסוף השבוע, בהביאו את ההצעות בישיבת הנהלת המפלגה, כי צמצום תקציבי הממשלה הוא תנאי ראשון לבלימת האינפלציה. העובדה שהגרעון בפועל כפול מהגרעון המתוכנן ומגיע לכ־1.2 מיליארד ל"י, מהווה גורם המגביר את הלחצים האינפלציוניים במשק.

בנמקו את הדרישה לביטול האשראי המכוון, טען מר ארליך, כי אשראי זה מהווה 40% מכסף האשראי במשק, וגורם ייקור כללי בכלל של האשראי החופשי. ביטולו עשוי להוריד את שער הריבית החפשית לכ־15% במקום 20% כיום.

בענף הבניה שבהצעותיהם מאשימים הליברלים את מינהל מקרקעי ישראל כי הוא המספר הגדול ביותר בקרקעות. ברגע שהממשלה תתחיל למכור קרקעותיה, יירדו המחירים ויוקל הלחץ על מחירי הדירות.

לדעת הליברלים, הצעות הנגיד בנושא החסיפה אינן רציניות בכה שני פיחותים שהעלו מחירי היבוא בכ־60% תוך פחות משנתיים. בכיים הצעותיה תובעת המפלגה הליברלית יש לבצע רפורמה יסודית במס הכנסה כתנאי להעלאת פריון העבודה במשק.

ח"כ ש. מיקוניס מזכ"ל מק"י

מאת הכתב בבגנו, סופר „הארץ"

ח"כ שמואל מיקוניס נבחר אמש שוב למזכיר הכללי של מק"י. [illegible]

גב' אסתר וילנסקה שהיתה בביים ביעידה, נבחרה ליעדת המדינית (11 חבר); [illegible]

ביקורת חריפה על אי מיני מבלא מקום בעל סמכויות לראש עיריית חיפה כל משה פלימן, [illegible] כי המצב הנוכחי של הוזר מבלא מקום בעל סמכויות, הוא בלתי נסבל.

תנועת מטוסים בלוד

נוחתים:

[illegible]

ממריאים:

[illegible]

תנועת מטוסים בלוד

נוחתים:

[illegible]

ממריאים:

[illegible]

"ויקטור" פירושו: דינמיות בריטית פאר בינלאומי איכות ג'נרל מוטורס VAUXHALL

סגנון מפואר ודינמי, עם שלל אבזרי בטיחות חדישים.
✱ מורשית ל־6 נוסעים ✱ מנוע רב עוצמה: 1600 או 2000 סמ"ק
✱ הילוכים אוטומטיים של GM לבחירה.

חברת המזרח למכוניות בע"מ

תל־אביב: דרך פתח־תקוה 78, טל. 352356
ירושלים: רח' יפו 70, טלפון 22093
חיפה: רח' הנאמנים 2, טל. 523086

בדוק מהירות קריאתך והבנתך - חינם

כתר יום שני 1.5.72 וביום חמישי 4.5.72
בשעה 6.00 בערב — בבית ציוני אמריקה בתל־אביב
לאחר מכן תוצג ההשתקף לקורס

קריאה מהירה

של מיל־ה המכון הישראלי לשיפור הקריאה

נושאי ההרצאה: 1. הכנית הרגלי קריאה נכונים. 2. הגברת מהירות והבנת בקריאה. 3. הרגלים לשיפור הכידה. [illegible]

אנו רושמים להרצאה [illegible] בחיפה, בבית הטכניון

המוסד לביטוח לאומי

הודעה חשובה

לבני 70-65, בנות 65-60

לתשומת לב

[illegible] ב־1.4.72 [illegible]

הסבר

[illegible]

הכנסה שנתית מותרת

[illegible]

מבוטח שכל הכנסתו מעבודה

אם אין תלויים בו — 4.000 ל"י עד 31.3.72
אם יש תלויים בו — 5.300 ל"י עד 31.3.72

מבוטח שיש לו הכנסות אחריות

עד 31.3.72:
אם אין תלויים בו — 9.000 ל"י ובתוכם 6.000 ל"י לכל היותר מעבודה
אם יש תלויים בו — 12.000 ל"י ובתוכם 8.000 ל"י לכל היותר מעבודה

מ־1.4.72:
אם אין תלויים בו — 12.000 ל"י ובתוכם 8.000 ל"י לכל היותר מעבודה
אם יש תלויים בו — 15.900 ל"י ובתוכם 10.600 ל"י לכל היותר מעבודה

קיצבת זיקנה יחסית

[illegible]

תוספת עבור אשה

החל מ־1.4.72 זכאי מקבל קיצבת זיקנה, אשר לאשתו [illegible] 4,200 ל"י לשנה.

[illegible] 8,000 ל"י לשנה [illegible] 6,000 ל"י לשנה.

כל מי שתביעתו לקיצבת זיקנה, או לתוספת עבור אשתו, נדחתה בגלל גובה הכנסותיהם. או מי שלא הגיש תביעה לקיצבת זיקנה בגלל הסיבות הנ"ל, ולאור הסבר זה סבור כי הוא עשוי להיות זכאי לקיצבה או לתוספת עבור אשתו, מתבקש להגיש תביעה לקיצבת זיקנה בסניף המוסד לביטוח לאומי.

פרטים נוספים אפשר לקבל בכל סניפי המוסד [illegible] 03—256348 ; 03—256145 ; 02—521461 ; 8.00—14.00, וביום ו' 8.00—12.00.

ראשון ראשון חביב

בשנת 1922 נוסדה בארץ חברת "יהודה" — חברת הביטוח הראשונה בארץ - ישראל.

ביום, לאחר 50 שנה, חוגגת קבוצת "ציון"-"יהודה" את יובל החמישים למאורע זה.

ציון-יהודה 50 שנות ביטוח

מאות אלפי תיקי מבוטחינו מספרים לכל את סיפורן של חמישים שנות ביטוח בארץ — חמישים שנות נסיון, העומדות מאחורי קבוצת "יהודה" ו"ציון".

יובל "ציון"-"יהודה" הוא לא רק חגנו שלנו, הוא חג הביטוח הישראלי.

1922 — 1972

ציון-יהודה

קבוצת הביטוח הראשונה בישראל

א. אריאלי

هكذا من الأصل

המוסד לביטוח לאומי

הודעה למעסיקים!

תוספת ומענק לבעלי שכר נמוך שלהם שלושה ילדים ויותר או כאשר שני בני הזוג עובדים

החל מ־1.4.72 משלם המוסד לביטוח לאומי במישרין את מענק ההשלמה ותוספת לבעלי שכר נמוך לעובדים הזכאים לכך, שיש להם שלושה ילדים ויותר או כאשר שני בני הזוג עובדים גם אם אין להם ילדים.

תוספת לבעלי שכר נמוך

עובדים ששכרם החודשי עד —.425 ל"י יקבלו תוספת לשכרם בסך —.25 ל"י, עובדים ששכרם החודשי עולה על —.425 ל"י יקבלו הוספת משלימה לשכרם עד — .450 ל"י.

מענק השלמה

עובדים ששכרם החודשי עד —.490 ל"י יקבלו מענק בשיעור של —.48 ל"י להודש.
עובדים ששכרם עולה על —.490 ל"י יקבלו מענק בשיעור מופחת של 0.50 ל"י לכל לירה תוספת בשכר, עד לשכר של —.586 ל"י לחודש.

התוספת והמענק ישולמו לעובדים אלה בתנאי שאין להם הכנסות קבועות אחרות מרכוש וגימל־אות העולות על 3,600 ל"י לשנה.

העובד — אב לשלושה ילדים ויותר או שני בני הזוג עובדים

עד כה חייב היית אתה בתשלום שתי תוספות אלה לכל עובדיך הזכאים. החל מ־1.4.72 ישלם מינהל התשלומים של המוסד לביטוח לאומי את התוספות לעובדיך שלהם שלושה ילדים ויותר או כששני בני הזוג עובדים.

העובדים הזכאים לתשלום ישיר מהמוסד, חייבים להגיש תביעה אישית באמצעותך לסניף המוסד לביטוח לאומי.

בימים הקרובים תשלח אליך „אגרת" ובה פרטים מלאים לגבי זכאות יתר העובדים, אופן מילוי התביעה האישית ואופן הדיווח התשלום.

אנא סייע לעובדיך למצות זכויותיהם ולקבל כספם בהקדם מהמוסד לביטוח לאומי. טפסי תביעה יופצו בימים הקרובים לסניפי המוסד לביטוח לאומי.

המוסד לביטוח לאומי

משרד העבודה

אגף להכשרה ולהשתלמות מקצועית

בית־הספר התעשייתי - הדרך המעולה למקצוע

ההרשמה
לשנת הלימודים תשל"ג
התחילה

בית־הספר התעשייתי הוא בית־ספר צמוד למפעלי תעשייה נבחרים, בעלי ציוד טכני משוכלל ומדריכים מקצועיים מעולים. הלימוד העיוני משולב בעבודה מעשית בתנאי ייצור ממשיים, ולפיכך המעולים בבעלי המקצוע הם חניכי בתי־הספר התעשייתיים.

בבית־הספר התעשייתי לומדים מקצועות עיוניים הדרושים לקידום המק־צועי ולהרחבת ההשכלה הכללית.

יתר על כן: תלמידי בתי־הספר התעשייתיים יודעים כי המפעל, שאליו בית־הספר צמוד, מעונין כי הלומד ימשיך לעבוד בו ועל כן מושקע מאמץ מיוחד כדי להקנות לחניכים ידע מקצועי מעולה.

הלימוד בבית־הספר התעשייתי מבטיח את מקום העבודה הטוב בעתיד.

- פרטים והרשמה: בסניפי האגף להכשרה ולהשתלמות מקצועית של משרד העבודה:
  - ✶ בירושלים — במגרש הרוסים, טל: 02/224141
  - ✶ בתל־אביב — יונה הנביא 13, טל: 03/50231
  - ✶ בחיפה — דרך העצמאות 82, טל: 04/666141
  - ✶ בבאר שבע — דרך הנשיאים, טל: 057/4911

ובבתי־הספר התעשייתיים לפי הכתובות שלהלן:

שם המוסד	המקצוע	כתובת	טלפון
מחוז ירושלים			
משטרת ירושלים	מכונאות רכב	אורט תלפיות, רח' עיטם, ירושלים	65837־8
התע"ש ירושלים	מסגרות מכנית	ת.ד. 1505, ירושלים	32251
אגד	מסגרות מרכבים	מוסך מרכזי, שד' הרצל ירושלים	521121
פולגת	טקסטיל	קרית גת	051/91121
אורט מבצע	מסגרות — נשקות	ת.ד. 10, גדרה	055/91365
מחוז תל־אביב			
פורד תל־אביב	מכונאות רכב	רח' המסגר 43, ת"א	33221
לילנד ת"א	מכונאות רכב	ד.נ. יהוד	755793
אגד ת"א	מכונאות, מסגרות מרכבים	אזור התעשיה, חולון	845131
דן ת"א	ההרכבה מסגרה		
תעשיה אוירית לוד	ההרכבה מסגרה		
אורט שהם	מסגרות, חשמלאות	אזור התעשיה, חולון	846111
אורט אבקור	מכלמנות, מסגרות מכנית	אזור התעשיה, חולון	845151
תעשיה צבאית	מסגרות מכנית	רחוב ב', הקריה, ת"א	259311
נצר סרני	מסגרות, נגרות	קבוץ באר־יעקב	961851
אורטנה	מסגרות	אזור התעשיה, יבנה	055/95461
אל־על	מסגרות, אחזקה, חשמל	ת.ד. 50, לוד	962381
שפרן — תורה ומלאכה	קונפקציה	סמטת החשמונאים 44, ת"א	34474
תל־נוף	מקצועות הצעופתיים	ד.צ. 2107, תל־נוף	055/91681
צ'מפיון — תורה ומלאכה	מכונאות רכב	מוסכי צ'מפיון, בני־ברק רח' ברוך הירש	
ארגמן	טכסטיל (כימיה) החזקת מכונות יבנה, איזור התעשיה		055/95251
מחוז חיפה			
חלקן חיפה	דפסנות יד	ת.ד. 624, מפרץ חיפה	721304
אגד חיפה	מכונאות, מסגרות מרכבים	מוסך אגד, עיר גנים	723201
דן כרמל	מכוחות, מלצרות	רח' שער הלבנון 2, חיפה	81319
צור נהריה	מסגרות מכנית	ביה"ר איטאבסט, נהריה	922551
סיטוקלים וסיטבמים	מסגרות מכנית	ת.ד. 1428, חיפה	71381
מחוז באר־שבע			
קמ"ג דימונה	מסגרות מכנית	קריה למחקר גרעיני, ת.ד. 9011	057/5211
אורט ממפו	מסגרות אחזקה, מסגרות מכנית	כפר ירוחם	95101
שער־הנגב	מכונאות רכב	כוסף אוורי, תלמי הנגב	051/94109

המסיימים מקבלים תעודת מקצוע ממשלתית

חברת החשמל לישראל בע"מ

אגף האספקה והאחסנה

מכרז(ים)

החברה מזמינה בזה הצעות לייצור אספקה כמפורט להלן:

מס' המכרז	שם המכרז	מועד אחרון להגשת הצעות	התשלום תמורת המכרז
9142	מסדר משוריין, 13 ק"ו, להתנת טרנספורמטורים	24.5.72	— .10 ל"י
9143	מסדר משוריין 24 ק"ו, להתנת טרנספורמטורים	24.5.72	— .10 ל"י
9151	מערכות מגובים עם מכרקיב לנקר, להח' כח	17.5.72	— .20 ל"י
9152	נעליים תצאיות עם סוליות גומי, לעבודות חשמל	17.5.72	ללא תשלום

לקבלת טפסי מכרזים ופרטים נוספים אפשר לפנות החל מהיום בשעות 09.00—13.00, למדור הרכש, חיפה, המשרד הראשי ליד תחנת הכח החדשה או במדור הרכש דרום, תל אביב רח' החשמל 7. על ההצעות למכרז(ים) הנ"ל להגיע עד למועדים הנ"ל שעה 12.00 למשרדנו הראשי בחיפה. אין החברה מתחייבת לקבל את ההצעה הזולה ביותר או כל הצעה שהיא.

עירית חולון

הודעה

בהגרלה מס. 11 של "מלווה חולון תשכ"ב—1962", שהתקיימה בתאריך 2.4.72, יצאו לפדיון המספרים הבאים:

מספרי אגרות מלוה פנימי שתפדינה בסך של 10 ל"י כל אחת

3116 543. 5739 2130 565 5424 5595 810 69 5836 5332 4208
5340 2881 5463 2217 2659 2215 1984 5447 2931 5310 5933
5833 6673 5290 4544 2658 7464 1824 4838 364 5433 7007
6478 3741 5746 3277 218 3742 5328 1723 6722 728 6078
5849 7382 7162 6350 1920 6301 150 4823 4685 2829 4475
2556 1167 6482 1890 3543 6127 5315 4724 2441 2131 3413
1049 5610 7408 4125 2132 6498 2772 1346 1692 4933 6382
6297 319 5536 6811 1738 676 6379 4579 7366 4142 3846
1787 4821 3228 3186 6992 2460 2241 5639 179 2365 9099
6833 3662 4853 7056 4831 614 321 7355 3809 4398 3874 3378
1256 7390 5421 1548 4909 5718 6452 4094 448 2560 6483
5272 6881 1695 5223 1604 6399 2518 3857 6605 4421 3512
6970 5725 5390 4652 6185 1864 3515 6339 593 3892 4565
3949 290 3752 2982 4099 3003 6520 1938 6462 6497 5466
945 2531 9960 4484 402 617 7309 5870 1859 2856 4815
5568 4228 4714 4015 88 4588 1678 1614 7208 5007 7135
1265 5497 264 1188 4213 4845 2692 6082 1371 6042 5769
1044 7068 4742 7308 7410 6153 6111 6907 1516 7046 3293
6285 3686 155 1996 4109 2707 7438 5951 3568 5634 5121
3600 6324 7195 3334 7352 3284 3613 5038 6680 599 3964
2549 5709 409 3477 3907 240 6116 3120 4965 7361 4129 914
1412 7078 456 6383 7096 4473 4656 4657 6737 1966 6059
4148 4300 4934 7483 4431 6829 6388 7173 1113 1531 7285
5125 1140 7440 7311 363 1676 5818 5949 4499 6651 6490
6765 5535 7297 5852 4765 5532 3766 6660 4730 4731 6215
3484 250 7094 4697 4642 6499 5301 2912 4729 5365 1833
6682 1748 2855 3540 3088 6618 1564 464 744 7159 4435 5592
3442 2135 6138 133 4907 4841 682 4699 5994 7429 1204 3023
258 1656 1243 1725 0288 6025 4178 4217 5698 4124 6415
4190 2780 5486 2242 1118 1222 5278 7358 6895 2257 4982
1896 692 1218 3405 6695 6510 3959 4554 6440 3624 2970
1767 2228 6635 4540 1460 6444 4141 2286 2174 2040 6012
5115 6546 2231 3053 5576 3702 2867 5019 3645 5814 6716
6346 6884 2081 3914 5337

בהגרלה מס. 7 של "מלווה חולון תשכ"ד—1964", שהתקיימה בתאריך 2.4.72, יצאו לפדיון המספרים הבאים:

מספרי אגרות מלווה פנימי שתפדינה בסך של 10 ל"י כל אחת

2220 1495 6706 2870 4569 2947 6048 4474 3359 3528 6045
2730 1336 5672 4351 5164 1378 3012 5273 4524 0712 1630
6636 6655 1430 3621 6130 6076 3692 7325 1714 6377 1871.
5920 2358 3500 6190 7342 3485 2381 0864 4526 0351 6453
6108 3556 6840 2732 4261 4392 7015 5362 4806 2252 5135
4775 2247 4424 2361 3161 1692 0316 6683 2802 4858 0643
5769 4995 6643 3044 7318 2825 3635 6888 6452 6066 4162
2355 3797 6262 6187 4182 5091 3274 6739 1432 2876 5157
5330 2251 2720 4688 0391 0341 2949 2946 3088 0736 1458
6369 5658 6750 1404 0531 7207 5529 4039 2099 3454 6161
7127 6097 0222 6383 0684 3353 3988 7371 2028 1969 4686
3751 4638 0816 3906 0672 6122 4223 4444 6155 1941 6947
6476 2980 7245 1449 2701 0309 4834 2650 6583 6913 4993
5122 6494 7147 2458 5784 1828 7103 6778 5756 2782 7014
2994 6884 4762 4842 3702 1380 2882 4654 3446 4693 1030
0056 5489 0193 3833 4617 1961 1084 5310 3984 6789 6719
1408 6151 6732 2969 2903 3289 5768 0554 0662 1471 5027
3521 6540 5963 4999 7229 0387 3760 7500 5860 3298 6382
0257 6547 3063 2890 4232 0852 6019 0832 0530 0901 1912
6101 5623 7104 5440 3599 0418 0106 7231 4549 6379 2243
5353 2637 1400 2663 2611 1671 0975 5425 0380 3762 6762
2359 1025 1540 1757 2688 4811 2622 4306 6397 0884 5797
4896 6565 1201 1560 1193 3496 5158 0809 1987 2367 4453
2843 4766 3505 5856 3674 7120 5949 1643 2576 0227 2448
1756 5407 3268 7137 1967 3782 2211 1959 3242 7253 0685
.2540 3453 4955 0306 4830 1197 3902 6788 6521 4490 0332
3251 0893 6664 2719 6620 4164 3330 3944 6156 5791 2763
1472 3413 2194 4111 1933 0292 4734 5560 3374 3337 5576
3276 6180 3771 1289 0256 5897 1389 3923 0277 3033 5667
6233 5505 6201 4449 6059 2032 3818 2821 2512 0165 2299
7086 5136 4219 0346 4992 6917 7161 6510 6109 2058 1455
3584 3828 1161 7132 4874 6210 6748 2608 1491 6149 2823
5754 7390 4541 3280 6497 0428 6638 6087 4868 3691 0218
5186 3442 5389 4580 2100 2801 7474 1019 4720 1196 3056
7298

בהגרלה מס. 3 של "מלווה חולון תשכ"ו—1966", שהתקיימה בתאריך 2.4.72, יצאו לפדיון המספרים הבאים:

מספרי אגרות מלווה פנימי שתפדינה בסך של 10 ל"י כל אחת

12300 7196 4351 13958 13081 12405 5252 5251 1277 12283
12730 3879 6222 8297 692 4006 4352 4179 8931 12297
7600 12362 6346 2240 4366 11927 10753 8293 6439 8294
1551 6457 3165 1921 14572 44573 6974 7415 8423 6457
1619 13869 4365 8762 1548 1549 2835 1550 1552 1011
6461 12267 8143 8093 10197 10196 6807 1250 1249 1251
11523 6033 10916 9045 14784 10917 976 6460 10189 10190
2015 14059 14060 958 9833 6778 2133 2134 6777 1252
4740 10759 4783 9523 12951 11534 12284 8776 8775 12313
4116 10558 12411 14950 10584 4115 10099 289 4176 12410
3784 3785 5845 13294 1146 3825 2845 7530 10277 1145
10317 6517 13944 13943 10152 10153 10775 10776 13803 5213
4914 4315 4816 14727 9834 9606 765 9605 9951 11394
1114 11460 2471 10552 12442 11459 1313 1920 5538 5537
7441 7442 4567 1312 13301 8287 7027 10066 14728 1113.
7303 14590 3753 5214 6190 6191 6192 6648 3173 2018
11343 3973 13538 458 7899 14274 6304 14390 1585 8286
13434 957 3417 7595 8019 2381 7375 644 6234 8556
8707 8703 8709 8710 1339 008719 4330 4331 13436 13435
5211 5212 14782 1219 1218 8714 7657 3028 8705 8706
14235 6516 8013 12281 5988 5203 11290 11291 5209 5210
10493 10492 2645 2644 13293 1361 5301 7503 14237 14236
438 13531 2017 14018 13060 14905 4251 11655 10100 12272
4727 5157 5198 13219 11034 10278 4726 12138 13832 8139
925 9428 9427 8721 8720 4794 2213 3882 12921 12920
2363 14123 2362 8457 7790 8693 8688 8689 11944 11943
2339 8715 8717 8718 8715 13870 8690 14122 14121 7412
10914 8197 4573 7271 7270 7269 7268 7251 12762 1627
9636 6585 9836 14792 10915 10079 6656 13164 9635 9634
10950 10979 10978 10977 8704 9980 14853 9835 10659 6240
12488 13651 13437 9981 431 8838 8703 6193 6037 10981
2916 9582 14119 14120 4993 1340 12173 3475 12487 4444
6958 6959 6787 8322 11378 8299 11380 2339 2749 8773
2750 2014 2539 14118 3326 198 9633 9632 3906 9631
8424 8570 10757 1669 8569 1547 1546 1545 14726 13867
2176 2178 10117 10116 5218 2177 7440 2607 8540 8425
1423 8140 8141 4420 1526 3022 4419 6292 14754 13327 1522

פ. אילון
ראש העיריה
יו"ר מועצת המלוה

עירית נתניה

הבריה מס' 50/72

לסלילת מדרכות מאספלט

מוזמנות בזה הצעות מקבלנים לסלילה מדרכות מאספלט.
פרטי העבודה אפשר לקבל במשרד המהנדס העירוני, בשעות העבודה תמורת תשלום של —.100 ל"י.
את ההצעות במעטפות סגורות ומסומנות „הצעה לסלילת מדרכות מאספלט" יש להביא בשני העתקים, בדואר רשום, למשרדו של מזכיר העיר עד ליום החמישי, ה' בסיון תשל"ב (18.5.72).
להצעה יש לצרף ערבות בנקאית למליה, בשעור של 5% מערך ההצעה, אחרת לא תובא ההצעה בחשבון.
אין העיריה מתחייבת לקבל את ההצעה הזולה ביותר או הצעה איזו שהיא.

ע. בן־עמי, ראש העיריה

נתניה, י"ג באייר תשל"ב, 27 באפריל 1972

חוק התכנון והבניה תשכ"ה — 1965
מרחב תכנון מקומי ראשון־לציון

הודעה בדבר הפקדת שינוי תכנית מפורטת

נמסרת בזה הודעה, בהתאם לסעיף 89 לחוק התכנון והבניה, תשכ"ה — 1965 כי במשרדי הועדה המחוזית לתכנון ולבניה, מחוז המרכז ובמשרדי הועדה המקומית לתכנון לבניה ראשון־לציון, הופקד שינוי תכנית מפורטת הנקרא „שינוי תכנית מפורטת מס' רצ/3/137 פתיחת דרך ראשל"צ — נחלת־יהודה ובניני ציבור, חלוקה מחדש לבניה
ואלה הם שטחים הכלולים בשינוי התכנית: גוש: 3928
חלקות: 547 — 549, 551 — 583.
כל המעונין בשינוי התכנית רשאי לעיין בו ללא תשלום בימים ובשעות שהמשרדים האמורים פתוחים לקהל.
כל המעונין בקרקע, בבנין או בכל פרט תכנוני אחר הרואה את עצמו נפגע על ידי שינוי התכנית וכן מהנדס הועדה מקומית שמרחב התכנון שלה כלול בתחום התכנית או גובל אתו, רשאי תוך חדשיים מיום פרסומה של הודעה זו ברשומות להגיש התנגדות לשינוי התכנית במשרדי הועדה המקומית האמורה.

א. חיון
יו"ר הועדה המחוזית לתכנון ולבניה, מחוז המרכז

תאריך יא ניסן תשל"ב 26.3.72

מכון התקנים הישראלי

הודעה על מתן היתרים לסמן מוצרים בתו־תקן

מודיעים בזה ברבים, כי מכון התקנים הישראלי נתן ביום י"א בניסן תשל"ב (26.3.1972) לייצרן החברה המרכזית לדודים בע"מ, הוד השרון, היתרים מס' 431, 432, 433, לסמן את מוצרי המפו־רטים להלן בתו־תקן המעיד על התאמת מוצרים אלה לדרישות התקנים הישראליים:

היתר מס' 431 — מחממי מים חשמליים בעלי ויסות תרמוסטטי ובידוד תרמי שקיבולם 80—150 ליטר מסוג „תליה";

היתר מס' 432 — מחממי מים חשמליים בעלי ויסות תרמוסטטי ובידוד תרמי שקיבולם 80—150 ליטר מסוג „עמידה";

היתר מס' 433 — מחממי מים חשמליים בעלי ויסות תרמוסטטי ובידוד תרמי שקיבולם 80—150 ליטר מסוג „שכיבה".

אינג' א. גילת
מנהל המכון

משטרת ישראל

המטה הארצי / אגף המנהלה

מכרז מס' 13/72

1. משטרת ישראל מזמינה בזה הצעות

להספקת מצברים מגודלים ומינים שונים.

2. בהצעה יש לפרט את המחיר.
3. פרטים בגידון אפשר לקבל במדור הקניות, טל: 61—91—82 בין השעות 08.00—13.00.
4. את ההצעות יש להגיש במעטפה סגורה מסומנת „הצעת מחיר למכרז מס' 13/72, לפי המען: — משטרת ישראל / אגף המנהלה, מכירות אמ"ן, רח' אמץ 4, יפו.
5. ההספקה בשעורים שבועיים או חדשיים במשך שנת 1972.
6. המועד האחרון לקבלת ההצעות הוא: 4.5.72, שעה 12.00.
7. אין משטרת ישראל מתחייבת לקבל ההצעה הזולה ביותר או כל הצעה שהיא.
8. המשטרה משאירה לעצמה הזכות לדרוש ערבות לביצוע ההזמנה בהתאם לתנאיה.

ראש מדור הקניות

עירית תל־אביב־יפו

מכרז מס' 375/72
סלילת והרחבת כבישים בנאות אפקה (2)

עירית תל־אביב—יפו, מכריזה בזה על קבלת הצעות מקבלנים לסלילת והרחבת כבישים ברחובות: 2123, 2124, 2125, 2126, 2174, מבורה (881).

את הפרטים, תנאי המכרז וטופסי ההצעות של המחירים אפשר לקבל תמורת תשלום של —.100 לירות בקופת מינהל ההנדסה, שדרות ק. ק. ל. 68, בכל יום חול בשעות 9.00—12.00 לפני הצהרים חוץ מיום ו'. התשלום זה אינו מוחזר לקבלן.

תנאי התשלום: בהתאם לטבלת התשלומים שבתנאי המכרז.

רשאים להשתתף במכרז זה רק קבלנים רשומים לעבודות בשוא המכרז בהתאם לחוק, רישום קבלנים לעבודות הנדסה בנאים תשכ"ט 1969.

על המציע לצרף אישור מתאים על רישומו וסיווגו, אחרת לא תדון ועדת המכרזים בהצעתו.

כל המעונין להשתתף במכרז, יגיש לעיריה את הצעת המחירים בשני העתקים על גבי הטפסים שהומצאו לו וישלח אותם בדואר רשום במעטפה שהומצאה לו למזכיר העיר תל־אביב—יפו, ככר מלכי ישראל, ת"א, עד יום 18.5.72.

סיפסת העבודה, הכבישים והרשימים הנוגעים לבצוע העבודה של מכרז זה, כמו כן הסברים ופרטים נוספים אפשר לקבל במינהל ההנדסה — מחלקת הדרכים, שד' קרן קיימת 68, (חדר מס' 213) בשעות 9.00—12.00.

על המציע ההצעה לצרף ערבות כמפורט בתנאי המכרז.
על המציע להגיש את הצעתו בהתאם לתנאי המכרז וכל שנוי בתנאים אלה עלול לגרום לביטול ההצעה.
רשאית העיריה לחלק את העבודה בין שני קבלנים.
אין העיריה מתחייבת לקבל את ההצעה הזולה ביותר או כל הצעה שהיא.

י. רבינוביץ, ראש העיריה.

ט"ז אייר תשל"ב
30.4.72

שלם החודש מסיך לכל השנה-זה נוח ואף תזכה בהנחה

7½% הנחה

עירית תל־אביב־יפו

חוק התכנון והבניה, תשכ"ה — 1965
מרחב תכנון מקומי באר־שבע

הודעה בדבר אישור שינוי תכנית מפורטת

נמסרת בזה הודעה, בהתאם לסעיף 117 לחוק התכנון והבניה, תשכ"ה — 1965, כי הועדה המחוזית לתכנון ולבניה, מחוז הדרום, החליטה, באישור שר הפנים, לאשר שינוי תכנית מפורטת הנקראת: „שינוי מס' 2 להכנית מפורטת מס' ד/645 — קביעת יעוד לבנין ציבורי בגוש 38061 שכ' ד' באר־שבע" שהודעה על הפקדתו, ביחד עם התשריט המצורף אליו, פורסמה בילקוט הפרסומים 1740, 23.7.71 עמ' 2284.

השינוי האמור בצורה שבו הועדה המחוזית אישרה אותו ביחד עם התשריט המצורף אליו, הופקד במשרדי הועדה המחוזית האמורה וכן במשרדי הועדה המקומית לתכנון ולבניה, באר־שבע, וכל המעונין רשאי לעיין בו ללא תשלום בימים ובשעות שהמשרדים האמורים פתוחים לקהל.

י. ורדימון
יו"ר הועדה המחוזית לתכנון ולבניה
מחוז הדרום

כ' בניסן תשל"ב (24.3.72)

חוק התכנון והבניה, תשכ"ה — 1965
מרחב תכנון מקומי ראשון־לציון

הודעה בדבר אישור שינוי תכנית מפורטת

נמסרת בזה הודעה בהתאם לסעיף 117 לחוק התכנון והבניה, תשכ"ה — 1965 כי הועדה המחוזית לתכנון ולבניה, מחוז המרכז, החליטה באישור שר הפנים, לאשר שינוי תכנית מפורטת הנקראת: „שינוי תכנית מפורטת מס' רצ/19/פ". שהודעה על הפקדתה ביחד עם התשריט המצורף אליה פורסמה בילקוט הפרסומים מס' 1732, תשל"א, עמ' 1044.
השינוי האמור בצורה שבו הועדה המחוזית אישרה אותו ביחד עם התשריט המצורף אליו, הופקד במשרדי הועדה המחוזית האמורה וכן במשרדי הועדה המקומית לתכנון ולבניה ראשל"צ וכל מעונין, רשאי לעיין בו ללא תשלום בימים ובשעות שהמשרדים האמורים פתוחים לקהל.

א. חיון
יו"ר הועדה המחוזית
לתכנון ולבניה, מחוז המרכז

תאריך כה ניסן תשל"ב 9.4.72

חוק התכנון והבניה, תשכ"ה — 1965
מרחב תכנון מקומי, אשקלון

הודעה בדבר אישור שינוי תכנית מפורטת

נמסרת בזה הודעה, בהתאם לסעיף 117 לחוק התכנון והבניה, תשכ"ה — 1965 כי הועדה המחוזית לתכנון ולבניה, מחוז הדרום, החליטה, באישור שר הפנים, לאשר שנוי לתכנית מתאר מקומית הנקראה: „שינוי מס' 12 לתכנית מיתאר מקומית מס' 106/03/4, הרחבת חלקות 306—309 בגוש 1216 וחלקה 319—325 בגוש 1217" שהודעה על הפקדתו, ביחד עם התשריט המצורף אליו, פורסמה בילקוט הפרסומים מס' 1740, 29.7.71 עמ' 2397.

השינוי האמור בצורה שבו הועדה המחוזית אישרה אותו ביחד עם התשריט המצורף אליו, הופקד במשרדי הועדה המחוזית האמורה וכן במשרדי הועדה המקומית לתכנון ולבניה, אשקלון, וכל מעונין רשאי לעיין בו ללא תשלום בימים ובשעות שהמשרדים האמורים פתוחים לקהל.

י. ורדימון
יושב ראש הועדה המחוזית לתכנון ולבניה
מחוז הדרום

תשל"ב, 1972

הודעה

בענין פקודות החברות;
ובענין קרן הפילוקה של אבנעל חברה להשקעה בע"מ (לפי ההסדר אשר אושר ע"י בית־המשפט המחוזי בתל־אביב — יפו בתיק המרצה 1052/72):

כל הנושים אשר טוענים לתביעות כלפי אבנעל חברה להשקעה בע"מ אשר נתהוו לפני 29 בפברואר 1972 נדרשים בזה להגיש הוכחות חוב ערוכות כדין תוך 15 יום, לידי המבצעים שמונו לצורך זה ע"י בית־המשפט הנ"ל לגבי ההסדר האמור.

הודעה זו מבתמכת על הצו אשר ניתן ע"י בית־המשפט המחוזי בתל־אביב — יפו בתיק המרצה 2404/72.

את ההוכחות האמורות יש להגיש לפי אחת מהכתובות המצויות להלן:

עוה"ד ד"ר מ. הלפו, תל־אביב, רח' אחד העם 68;
ברוך בריידא, תל־אביב, רח' מונטיפיורי 39;
עוה"ד מיכאל צבירי, ע"י בנק כורזי המאוחד, רח' לילנבלום 48, תל־אביב.

חוק התכנון והבניה, תשכ"ה — 1965
מרחב תכנון מקומי עמק־הפר

הודעה בדבר אישור שינוי תכנית מפורטת

נמסרת בזה הודעה בהתאם לסעיף 117 לחוק התכנון והבניה, תשכ"ה — 1965 כי הועדה המחוזית לתכנון ולבניה, מחוז המרכז, החליטה באישור שר הפנים לאשר שינוי תכנית מפורטת הנקראת: שינוי תכנית מפורטת מ' עח/14/15 שהודעה על הפקדתה ביחד עם התשריט המצורף אליה פורסמה בילקוט הפרסומים מס' 1738, תשל"א, עמ' 2198

השינוי האמור בצורה שבו הועדה המחוזית אישרה אותו ביחד עם התשריט המצורף אליו, הופקד במשרדי הועדה המחוזית האמורה וכן במשרדי הועדה המקומית לתכנון ולבניה עמק־הפר וכל מעונין, רשאי לעיין בו ללא תשלום בימים ובשעות שהמשרדים האמורים פתוחים לקהל.

א. חיון
יו"ר הועדה המחוזית
לתכנון ולבניה, מחוז המרכז

תאריך ו אייר תשל"ב 20.4.72

בענין: גרשון נבון בע"מ (בהסדר) (להלן — החברה).

הודעה לנושים שטרם הגישו טפסי הוכחות חוב

להוי ידוע לכל הנושים של החברה אשר טרם הגישו טפסי הוכחות חוב לנאמנים ולכונסי הנכסים הח"מ, כי התאריך האחרון להגשת הטפסים הנ"ל, נקבע ליום 21.5.72 שעה 13.00 (במשרדו של עו"ד ע. רנד ברח' שמריהו לוין 6, חיפה). כן כוונית תשומת לב הנושים לתוכן סעיף 9 להסדר שאושר ע"י בית המשפט המחוזי בחיפה ביום 16.3.71 (תיק הברצה 2690/69). הקובע כי נושה שלא יגיש הוכחת חוב עד להאריך שנקבע כאמור לעיל, לא יהיה זכאי לקבל דיבידנד ו/או לתבוע מהח"מ או מהחברה סכום כלשהו בגין החוב הנטען לו.

י. פרומקין, עו"ד — ע. רנד, עו"ד

הנאמנים וכונסי הנכסים של גרשון נבון בע"מ (בהסדר)

מכרז מס' 11/72

הודעה בדבר מכירת מקרקעין

האפוטרופוס הכללי בישראל, רח' ידידיה 4, ירושלים, מזמין בזה — בהתאם לתקנון המכרזים שבמשרדו — הצעות לרכישת הנכס דלא ניידי הבא: —

זכות חכירת משנה בבנין דירה בת 2 חדרים, מטבח וחדר שרותים הנמצאת ברח' יצחק שדה 13, בני־ברק (חלקה 378 בגוש 6188 ודירה מס' 1/ב). הדירה רשומה בשם מנהלי העזבונות של יעקב לייב ורחל וילברגר (תיק ע/13171).

על הקונה להשיג את הסכמת בעל הקרקע (מנהל מקרקעי ישראל) לכוונת המועלים ג' בני־ברק, אגודה שיתופית לשכון בע"מ וחבר העובדים.

דמי ההסכמה למנהל מקרקעי ישראל יחולו על הקונה.

ביקור בנכס יש לתאם עם עו"ד ... רח' אלנבי 94, תל־אביב (טל: 62463).

הצעות בכתב יש לכלול בהאור רשום או ... על גבי טופס הצעה שניתן להשיג במשרדי האפוטרופוס הכללי:
בירושלים — רח' ידידיה 4
בתל־אביב — רח' נחלת בנימין 39
בחיפה — רח' שמריהו לוין 3

ההצעות צריכות להגיע למשרד האפוטרופוס הכללי בירושלים, ת"ד 1254 לא יאוחר מיום 12.5.72.

על המציע לצרף פקדון בשעור 10% מגובה ההצעה. הפקדון יהיה בשיק בנקאי או בערבות בנקאית.

אין האפוטרופוס הכללי מתחייב לקבל את ההצעה הגבוהה ביותר או כל הצעה שהיא.

אשור ההצעה כפוף להסכמת בית המשפט.

ש. דינהרד
האפוטרופוס הכללי בישראל

ירושלים, ד' באייר תשל"ב
20 באפריל 1972

עירית ירושלים

עירית ירושלים מכריזה בזה על קבלת הצעות מקבלנים עבור הרשה מכרזים כדלקמן:

1. מכרז מס' מב/72/35 — הקמת ביה"ס וגן ילדים בבית הגדיב ג', ירושלים.
   תמורת החומר יש לשלם סך: —.100 ל"י אשר לא יוחזר.
   ערבות בנקאית: —.100,000 ל"י.
   מועד האחרון להגשה: יום שני, ד' בתמוז תשל"ב (19.6.72) עד שעה 12.00 בצהרים.
2. מכרז מס' מב/72/36 — הקמת גן ידידיה (3 כתות) ובית ספר (12 כתות) בנוה־יעקב.
   תמורת החומר יש לשלם סך: —.75 ל"י אשר לא יוחזר.
   ערבות בנקאית: —.80,000 ל"י.
   מועד האחרון להגשה: יום שני, ד' בתמוז תשל"ב (19.6.72) עד שעה 12.00 בצהרים.
3. מכרז מס' מב/72/37 — הקמת גן־ילדים (2 כתות) ובית ספר (12 כתות) (אות גודין) בקרית יובל, ירושלים.
   תמורת החומר יש לשלם סך: —.75 ל"י אשר לא יוחזר.
   ערבות בנקאית: —.72,000 ל"י.
   מועד האחרון להגשה: יום שני, י"ד בתמוז תשל"ב (26.6.72) עד שעה 12.00 בצהרים.
4. מכרז מס' מב/72/38 — תוספת לבית כפר נאוליים אי (3 כתות) כולל 2 כתות גן ידידיה (הקדם).
   תמורת החומר יש לשלם סך: —.75 ל"י אשר לא יוחזר.
   ערבות בנקאית: —.33,000 ל"י.
   מועד האחרון להגשה: יום שני, ל' בסיון תשל"ב (12.6.72) עד שעה 12.00 בצהרים.
5. מכרז מס' מב/72/39 — הקמת תוספת (8 כתות) לביה"ס יד־הסורה ברמות אשכול.
   תמורת החומר יש לשלם סך: —.35 ל"י אשר לא יוחזר.
   ערבות בנקאית: —.35,000 ל"י.
   מועד האחרון להגשה: יום שני, י"ד בתמוז תשל"ב (26.6.72) עד שעה 12.00 בצהרים.

פרטים נוספים וחומר לגבי ההצעות הנ"ל אפשר לקבל במשרדי מהנדס העיר, אגף הבניה ברחוב הלל מס' 10 החל מיום ראשון, ט"ז באייר תשל"ב (30.4.72).

את ההצעות יש להכניס לתיבת המכרזים במזכירות העליות חדר מס' 317 בבית העיריה ברחוב יפו 22, ירושלים.

תבאנה בחשבון הצעות מקבלנים העוסקים בעבודה מסוגנה בלבד הרשומים לפי חוק רשום קבלנים לעבודות הנדסה בנאות תשכ"ט — 1969.

את ההצעות יש להגיש בשני העתקים.

על כל מציע לצרף להצעתו במעטפה נפרדת ערבות בנקאית להבטחת ... של ארבעה חדשים, או צ'יק בנקאי בהתאם לסכום הנ"ל. המחאות פרטיות או שטרות לבנק לא תתקבלנה כערובות.

אי כילוי תנאי זה ישחרר את העיריה מלדון בהצעה.

אין העיריה מתחייבת לקבל את ההצעה הזולה ביותר או כל הצעה שהיא.

המהנדס הכללי

ירושלים, י"ב באייר תשל"ב, 26.4.72

[illegible]

עירך היא ביתך שמור על נקיונה

הארץ כלכלה ועסקים

1.3 מיליארד ל"י – השקעות שעדיין לא נקבעו כהלוואות

גידול של 40% בערבויות המדינה

סכום של 1.3 מיליארד לירות מר־כיב כהשקעות שטרם נקבעו כהל־וואות או השקעות — מציין דו"ח מבקר המדינה לשנת 1970/71 — מזה 468 מיליון ל"י לחברת מקורות; 457 מיליון ל"י לחברת צמדיד; 136.4 מיל־יון לירות לבנק לפיתוח התעשיה (גידול של 10.3 מיליון לירות). ל־חברה זו העביר האוצר 2.8 מיליון לירות כהלוואה לחברת נאות מדבר ועוד כמיליון ל"י כהלוואה למלון כפר המכביה.

השקעות במניות

השקעות המדינה במניות במקודד רכישה הן 1.5 מיליארד לירות, גי־דול של 106 מיליון לירות נטו. בין הרכישות הבולטות: החברה לישר־אל — 12.5 מיליון לירות, עסות אשקלון (לשעבר אילין אשקלון) — 11 מיליון ל"י. עוד כימיקלים — 10.5 מיליון לירות. חברת הגפס הלאומית — 3.6 מיליון, עליה בהשקעה שהיא כיום 34.8 מיליון לירות. מנופי בית שמש — תוספת 2.5 מיליון לירות להשקעה המהכמת ב־5.1 מיליון לירות. ההשקעה מהווה רק 49% מ־הון המניות, בניגוד להחלטת ועדת השרים הכלכליים שקבעה, כי מח־צית המניות יהיו ביד הממשלה.

החברה הממשלתית למחקר ופיתוח

החברה נוסדה ב־1967 בהון נפרע של 6 מיליון לירות להקמת מפעלי תעשיה שינצלו מחקר מדעי. הממ־שלה רכשה מניות ב־1.5 מיליון לי־רות ועל השותפים הפרטיים היה לפרוע את היתר. הם פרעו רק מח־צית מהתחייבותם.

באמצע 1970 הסתבר, כי החברה הפסידה כ־2.1 מיליון לירות והממ־שלה הציעה לפרטיים לקנות מהם את חלקם. כיוון שלא היה תקציב לכך הם קיבלו מניות של הבנק ל־פיתוח התעשיה וקיבלו מן הממשלה מניות בשווי ההשקעה המקורית כו־לה, למרות ההפסדים. עיסקה זו מומ־נה מהמרת נכס בנכס ולא ממקורות התקציב. אין תיעוד על החלטה וע־דת השרים הכלכליים על רכישת חלק השותפים.

מכירת מניות צים

ועדה בינמשרדית קבעה, כי מני־ות הממשלה בצים תימכרנה לחברה לישראל במחיר של 135%, אם תהיה תשואת צים לפני מס 17% ואילו אם התשואה לפני מס תהיה 19% המחיר יהיה 125%. לכך הסכימה גם החברה לישראל אולם נסוגה מכך ל־אחר מכן. לאחר משא־ומתן נחתם ה־סכם לפיו שילמה החברה מחיר נמוך ב־13.4% ממה שהוסכם בשעתו. ה־אוצר גם הסכים, כי החברה לישראל תקבל את הדיבידנד תמורת המניות לתקופה בה לא היתה בידיה הבעלות עליהן. החברה לישראל, במקום לש־לם לאוצר תמורת מכירת מניות צים, נתנה לאוצר מניות שלה. שוב נעש־תה עיסקה של המרת נכס בנכס ולא דרך התקציב.

ערבויות המדינה הסתכמו ב־3 מי־ליארד לירות, גידול של 40% לעו־מת 2.2 מיליארד בשנה קודמת. בכך מגיע סך הערבויות בתוקף ל־62% מיתרות ההלוואות התקציביות. הגידול בערבויות הואפשר הודות להחלטת הממשלה, שהגדילה את תקרת הער־בויות המותרת מ־10% ל־16% מתק־ציב המדינה (למעט תקציב הפיתוח).

שווי נכסי אוטוקרס הצי מאומדן קודם

הערבויות העיקריות הן: תעשיות ישראליות לאוטומובילים (אילין) — 15.7 מיליון לירות. כנגד הערבויות קיבלו שני בנקים שיעבודים על סמך הערכות של שמאים שונים שסיכמו־ית נכסי ת.י.ל. ואוטוקרס ב־22.5 מיליון לירות. מבקר המדינה לא מצא תיעוד ממנו ניתן ללמוד מה היה הבסיס להערכות אלו. הערכה שנעש־תה לאחר מכן על ידי מהנדס הבנק לפיתוח התעשיה העלתה, כי שווי הנכסים רק 10.5 מיליון לירות.

ערבות למפעלי נייר

האוצר ערב גם להלוואה של 5 מיליון דולר לספק של מפעלי נייר חדרה בחו"ל; לתעשיה האוירית על 62.4 מיליון לירות; לקופת חולים לעובדים לאומיים על 10 מיליון ל"י. הריבית שתשלם קופ"ח לאומית היא 13% בלבד והאוצר ישלם את ההפ־רשים (כולל הפרשי הצמדה). ועדת הכספים אישרה ערבות המדינה ל־הלוואה זו.

עליה ב־8.6% בשומת עצמאי בשנת 1970

סכום המס בשומה ממוצעת של עצמאיים עלה בשנת 1970 ב־8.6 אחו־זים לעומת 1969. לפי נתוני מינהל הכנסות המדינה הגיע המס לשומת עצמאי ב־1970 ל־4874 ל"י, לעומת 4489 ל"י בשנת 1969. ההכנסה הממו־צעת שנקבעה לשומות שנערכו לשנת המס הגיעה ל־16.925 ל"י לעומת 16.096 ל"י ב־1969.

הנתונים מבוססים על השומות ש־כבר הסתיימו. אך יש להתייחס אליהן בזהירות, מכיון שהן מהוות חלק קטן מכלל השומות. מספר השומות הסו־פיות לעצמאיים, כולל חיסול הגבות, שבוצעו עד סוף חודש ינואר 1972 עבור שנת 1970, הוא 27.100. בהשו־ואה ל־26.200 שומות לשנת המס 1969 שנערכו עד סוף ינואר 1971.

בנק לאומי לישראל בע"מ

	מחיר הפדיון	מחיר היחידה
גבינץ	114.41	117.28
צמדיד	119.06	121.81
יגדר	256.7	267.1
פיא	231.0	240.5
בדולח	147.7	151.8

בנק לאומי לישראל בע"מ

הוצאה המותנית בהכנסה מיועדת מאפשרת ביצוע חריגות מהתקציב

2.6 מיליון ל"י בשנה הפסד לאוצר ממכירת מניות

בשנים האחרונות הורחב השימוש במסגרת של הכנסה מיועדת. בנוסף לכך התיר האוצר הוצאות נוספות על סמך צפיה לקבלת סכומים נוספים שהגדירם כהכנסה מיועדת. בעיקר הלוואות ואשראים — נאמר בדו"ח האחרון של מבקר המדינה. בהוצאות להבטחת פיתוח הגיעה ההוצאה ה־מותנית בהכנסה ל־42% מכלל ה־הוצאה. היו גם מקרים בהם הוציא משרד האוצר הוצאה מותנית; אף כי ההכנסה לא נתקבלה במלואה. ב־כמה סעיפי הוצאה כמו בנית בתי חולים ופיתוח רשתות קשר, היו גר־עונות ניכרים בגלל אי־מימוש ה־הכנסה.

התברר כי אין בפיקוח האוצר למ־נוע שהוצאה מותנית תיעשה רק ב־מידה וההכנסה תתקבל בפועל. ב־תקציב השיכון היה גרעון של כ־10 מיליון לירות בשלושה פרויקטים.

אשראי לקבלנים

בשלוש שנים הוציא משרד ה־שיכון 187 מיליון לירות על חב־ניה שיכון ללא אישור תקציבי. סכו־מים אלה נרשמו כאשראי קבלנים ו־מכאן שהגדרת אשראי קבלנים כ־הכנסה מיועדת מאפשרת למשרד ה־שיכון לחרוג מסעיפי התקציב. בלי שהחריגה תשתקף בתקציב. אגף ה־תקציבים הודיע, כי ישנה את שיטת הטבלה של תקציב השיכון. כך ש־יבוטל רישום אשראי הקבלנים כ־הכנסה מיועדת.

המכבת לבנק מסחרי

כדי לגייס כספים לבנק לפיתוח התעשיה איפשר האוצר לבנק מס־חרי לקבל הלוואה בחו"ל בסך 21.5 מיליון דולר. הבנק הפקיד את ה־תמורה בבנק לפיתוח התעשיה דרך הפקדה באוצר ויקבל מן האוצר הח־זר של הריבית שעליו לשלם תמורת ההלוואה בחו"ל. כן הסכים האוצר לשלם את כל הוצאות גיוס הכספים. ביקורת מבקר המדינה העלתה, כי מתוך הסכום שגייס הבנק המסחרי והפקיד אצלו חזרה סך 17.5 מיליון לירות לארבע שנים. למרות שבספרי האוצר מופיע הסכום כמופקד בבנק לפיתוח התעשיה. הבנק הודיע, כי יתן כספים אלה לכל מטרה ואילו ועדת הכספים אישרה לתיתם רק לתע־שיה. הבנק היה צריך לשלם על ה־פקדון רבית של 10%.

למימון רכישת חברת מגיב מן ה־ממשלה להחברת השקעות קיבלה חב־רת ההשקעות היתר להנפיק אגרות חוב ב־15 מיליון לירות. סכום המכירה היה 25.5 מיליון לירות. האוצר הס־כים לקחת על עצמו לשלם את הפרשי ההצמדה לדולר תמורת פרמיה של 4%. לעבור זמן הסכים להגביל את הפרמיה ל־2.5%.

בין המניות שהחזיקה מגיב היו מניות של הבנק לספנות, ש מכרן לפי שער של 102 וחלק של 105. ל־אחר מחצית השנה רכש האוצר חזרה את המניות של הבנק לספנות לפי שער של 240. ההפסד של האוצר מ־פעולה זו היה 2.6 מיליון לירות.

מלבד המניות בבנק לספנות רצה האוצר לקנות חזרה ממגיב מניות של אוצר השלטון המקומי בשער נקוב של 686 אלף לירות. המניות הוחזרו לממשלה כחלק מהתמורה עבור 1.5 מיליון לירות ערך נקוב. מניות בחב־רה לסקוטים במלאכה בתל־אביב. בג־לל האופי המורכב של העיסקה לא ניתן לעמוד על המחיר שבו שילם האוצר חזרה תמורת המניות.

מגיב לא פרעה מיליונים בזמן

כשהיתה חברת גיב בבעלות ה־אוצר הוא הפקיד בה 3 מיליון לירות למימון פעולות בבורסה לניירות ערך. באוגוסט 1968. לאחר מכירת מגיב. דרש האוצר חזרה את הפקדון לפי התנאים שנקבעו. מגיב לא נענתה. באוקטובר 1969 הסכימה מגיב להח־זיר מחצית עד מארס 1970 ותמורת היתר תיתן לאוצר אגרות חוב ל־17 שנה. מחצית הפקדון הוחזרה. ב־סוף 1970 הנפיקה מגיב אמיסיה של 5 מיליון לירות, אולם עד סוף 1971 לא פרעה את החוב. רק בפברואר השנה נעשה הדבר.

אגף החשב הכללי ללא ביקורת פנימית

הועדה ביקורת פנימית שתקיף את כל פעולות המחלקות באגף החשב ה־כללי הוא מנוהל בעל משקל ביותר. לנוכח היקף הגדול והמיגוון הרב של העיסקות הפיננסיות שהחשב ה־כללי מתפקד עליהן במסגרת התקציב והחוצה לו, חשוב מאד שתקויים ב־אגפו ביקורת פנימית נאותה העונה על דרישות מינהל תקין. באוגוסט

תיקון

לידיעה במדור כלכלה ועסקים („הארץ" 24.4) „פקיד הוצאה לפו־על חוייב להחזיר שכר טרחה שקי־בל עבור מכירה" — צ"ל שווי ה־נכס 48.000 ל"י ושכר הטרחה 480 ל"י ולא כפי שנדפס בטעות.

ש. גינת – מנכ"ל מוריה־טורס

איש העסקים שמשון גינת מונה למנכ"ל חברת התיירות הדתית מוריה טורס, על פי חוזה ניהול לחמש שנים. החוזה כולל אופציה לרכישת כ־70% ממניות החברה עד לראשית 1973, בסכום שינוע בין 55—65 אלף ל"י. אם יממש מר גינת את האופ־ציה, ישלם את מחיר המניות בתש־לומים ללא רבית במשך חמש שנים. הוא יכול גם לרכוש חבילה קטנה יותר של המניות, כ־49% ומעלה, וה־מחיר יקטן בהתאם. מר גינת מינה את מר יהודה דנגר לנציגו בהנהלת החברה. נראה שאם תמומש האופ־ציה, יוכל גם מר דנגר להשתתף ברכישה.

מר גינת אמר, כי לפי הידוע לו, הגיע ההפסד הצבור של מוריה טורס שנמצאה בבעלות ברכון המוס־דות הכלכליים של המפד"ל, ל־150—190 אלף ל"י. זה אומרן, כי עדיין לא הסתיימה הכנת המאזן ל־1971. לדעתו נובע ההפסד מכך שהחברה כסתירות נוהלה בידי כוחד מפלגתי, ומכך שהעמיסו על החברה הוצאות בלתי נחוצות. כמו כן אמר שהתברר לו, כי עסקני המפד"ל נסעו ללא תש־לום באמצעות החברה, והדבר הצמיס עליה הוצאות. מר חיים מיזלים ימ־שיך להיות המנהל המקצועי של החברה.

ירידה באחוז העצמאיים החייבים בניהול ספרים

העדפה לאלה שאינם חייבים

מבקר המדינה מציין בדו"ח ה־אחרון שלו על משרד האוצר, כי יש עדיין נישומים רבים שאינם מצייתים להוראות בדבר ניהול הס־פרות. הגישה המקלה של פקידי השומה לתופעה זו והנטיה של פקידי השומה לסיים לגבי נישומים כאלה את הטיפול בהסכם. אף בסכומים קטנים מאלה שהיה צורך לקבעם על פי תחשיב, אינה עשויה לדרבן נישומים לעמוד בחובתם החוקית. שומת הכנסה של נישום שאינה מבו־ססת על חשבונות, מקשת על האפ־שרות לעקוב אחר תהליך השומה ועל הבקרה ועלולה להעמיד בספק את נכונות השומה.

נישומים החייבים בניהול חשבו־נות הנכנסים בכך. עשויים ליהנות מיתרון ניכר על פני אלה המצייתים להוראות. בכך שפקיד השומה כ־חשב בנימוקים ובהכנות שהנישום מביא לשם הקטנת השומה בלא שי־פקיד השומה יוכל לעמוד על כל הנסיבות הכרוכות בקביעת ההכ־נסה. נסיבות אלו עלולות לעודד נישומים שלא לבסס את הצהרותיהם על ניהול חשבונות.

נתוני מינהל הכנסות המדינה מצ־יעים על ירידה מתמדת בשיעור ה־חייבים בניהול חשבונות מכלל ה־עצמאיים. בשנת 1964 היה שיעור החייבים 34.8% ואילו בשנת 1971 רק 23.6%. בשנת 1964 קיימו את ההוראה רק 35.4%. פקודת מס הכ־נסה קובעת, כי אי־מילוי הצ־יווי לפי ההוראות היא עבירה שדינה עד 6 חודשי מאסר בפועל או קנס של 2000 לירות. לבצעה משתמשים פקידי הכנסה באפשרות הגשת תבי־עה לעתים נדירות בלבד.

לא די בזה, אלא הנתונים מראים, כי בציבות מס הכנסה צורכת יתר־שובות לאלה המנהלים ספרים בא־שר לחייבים לנהלם ולא עושים זאת. הבקורת רואה בכך מתן יתרון למי שלא עומד בדרישות החוק.

בדיקות של המבקר העלו, כי לגבי נישומים החייבים לנהל ספרים ו־אינם עושים זאת הוצאו שומות ה־נמוכות יותר מן התחשיב של מס הכנסה לאותו ענף. בעיקר התגלה הדבר בבדיקות של סוחרי חמרי בניין וכן של מלונאים.

עקיפת חוקי פיקוח על מטבע זר

האוצר אינו מקיים פיקוח יעיל

ענף התיירות הוא התחום שיש בו פעילות עסקית בהרצאת מטבע חוץ בגבולות המדינה ובחוצה להם. כדי לפקח על הכניסה של מטבע החוץ בענפים אלה הוציא אגף מטבע חוץ באוצר בסדרה הוראות. אולם אינו מקיים פיקוח נאות על ביצוע הוראות אלה — נאמר בדו"ח מבקר המדינה. ל־דעת הביקורת, על הממשלה לתת את הדעת על הבעיות הכרוכות ב־הפעלת פיקוח יעיל ולקבוע מדיניות ברורה בדבר היקף הפיקוח הרצויים על פעילויותיהם של הגופים הפעילים בתחום זה. יש להתאים את ההוראות לפי שייקבע ולאחוז בכל להקפיד על קיומן הלכה למעשה.

בדיקת תיקים של חברות תעופה זרות באגף מטבע החוץ העלתה, כי רוב החברות לא הגישו דו"חות כ־נדרש בהוראות. בדיקה שנעשתה הע־לתה, כי חברות זרות ניהלו חש־בונות ללא אישור במיליוני לירות הועברו לארץ ללא אישור.

בדיקה מדגמית של חברות ספ־נות העלתה, כי סוכנויות המייצגות ל־מעלה מ־40 חברות זרות העבירו ל־חו"ל בניגוד להוראות האגף הכ־מיליון דולר ללא ביקורת [illegible]. על אף הליקויים לא נקט אגף מטבע החוץ בצעדים נגד הסוכן. רק לאחר [illegible] הכללי באיצר [illegible] של כל [illegible], חייב הסוכן בתש־לום קנס בסך 15 אלף לירות [illegible] על פעילותו.

250.000 דולר „מוזמנים" [illegible]

בדיקת חברת ספנות העלתה, כי הן מקבלות הקצבות במטבע חוץ להוץ יותר [illegible]. את החברה הכניסה בדיקה על ניצול ההקצבה [illegible] לרבי חובליה.

ללא כל פירוט. הוצאות בסעיף זה בשנת וחצי הן 250 אלף דולר.

ביקורת של חברת ספנות המנוהלת על ידי סוכן של החברה בחו"ל אשר אגיותיה מועסקות בהובלה בין נמלים זרים הראתה. כי נבצר מן הבודקים לקבוע אם פעולות החברה תאמו את ההוראות. בגלל חוסר רי־שום כוסף. עם קבלת הדו"ח מסב על הנהגת כדרים שיבטיחו דיווח מלא ותוסף תוך העברת הוראה ב־[illegible] לרואה החשבון של החברה העברה לישראל של רווחים ויתי־רות מטבע חוץ מעבר לתיקורת. ל־בעצה לא פעל האגף להגשת ה־סיכום.

חברת ספנות ישראלית הקימה ב־1968 חברת־בת שנרשמה באחת ה־מדינות של יבשת אפריקה. בבכתב האישור דרש האגף, כי רווחי חברת־הבת יועברו לישראל בסוף כל שנה יכי יימצאו לו באוץ וחשבון רווח והפסד. כן חויבה החברה. כי לא תעבור קרנית בעבר לנדרש על־פי החוק של איזה מדינה ללא בחירה בניית של חברה אחרת אלא באישור האגף.

החברה האם לא הביאה לאגף היה בין היה הפסד של חברת הבת. האגף לא דרש את הבצאתם. החברה הקימה חברת בנות ללא אישור ה־אגף. האגף לא נקט בצעדים נגדה ואישר את הקמת החברות. אישור ה־אגף לפתוח סניפים מטבע חברת האם בישראל לחברות הבנות שלה בי־חו"ל [illegible] אגף להקציב מטבע חוץ בסכום של [illegible] של האגף לקבלת הכ־[illegible] מטבע החוץ שבידי חברת האם.

צלום ספרים
[illegible]

מנהלי מוסדות נכבדים!
אין צורך להעסיק במנהלי־חשבונות במשרה שלמה ולשלם שכר הדירה קבוע
משרד „החשב" מעניק שרותי ניהול חשבונות
רישום בכרטיס לפי סוחרים, סלוק פיגורים, הכנת שכר עבודה,
יעוץ ויצוג בעניני מסים, שרותי כח אדם, [illegible]
פנו אלינו ללא התחייבות — נציגנו יבקרכם.
משרד „החשב", רח' הרצל 2, תל־אביב, טלפון 613[illegible]

פרסום גלבלום

هكذا من الأصل

مكذا من الأصل

דחיית פרוייקטים ב־200 מיליון ל"י לאישור ועדת השרים לענייני כלכלה

פירוט של פרוייקטים בסך 200 מיליון ל"י, אשר ביצועם יידחה במחצית הראשונה של שנת ה־תקציב למחצית השנייה, יובא היום על־ידי שר האוצר לאישור נוסף לכך יידחו גם את ביצועם של פרוייקטים באיגודים ממשלתיים ובהשתתפות רשויות מקומיות. סך הכל הדחייה של ביצוע הפרוייק־טים, כולל הכספים שהם מגיעים מ־חוץ לתקציב המדינה, יגיע ל־400—500 מיליון ל"י זאת, בנוסף לדחיית הקמתם של בניינים ציבוריים בהי־קף של כ־100 מיליון ל"י.

האוצר רואה את חשיבות ההק־פאה בצמצום מסוים במתח הפעי־לות המואצת, הורדת פחות כספים למשק והקטנת ההזדקקות למימון גרעוני מבנק ישראל במחצית הרא־שונה של שנת התקציב.

רוב הרשימה של הפרוייקטים ש־יוקפאו סוכמה כבר סופית עם המש־רדים. נשארו חילוקי דעות עם מש־רדי המסחר והתעשייה, התחבורה והתקשורת. הבוקר ינסה האוצר ל־הגיע להסדר גם עם משרדים אלה לפני ההכרעה בועדת השרים הכל־כליים.

חילוקי הדעות עם משרד המסחר והתעשייה הם בנוגע להעמדת סכום של כ־40 מיליון ל"י לרשות הבנק לפיתוח תעשייה למטרות פיתוח שו־נות. משרד־האוצר דורש דחייה של חצי שנה כדי להשפיע לצמצום ה־נזילות בתחום זה. משרד המסחר והתעשייה מתנגד לעיכוב סכום זה.

עיכוב סלילת כבישים

בדיונים בין האוצר ומשרד התח־בורה סוכם שלא לפגוע בקצב הפי־תוח בנמל התעופה לוד, עקב הגי־דול במספר הנוסעים והתחזיות ל־שנת הבי'ה. לעומת זה מציע האו־צר לעכב התחלות ביצוע של כבי־שים עירוניים חדשים. תחת זאת יש להתרכז בהשלמת כבישים שכבר הוחל בסלילתם. בבניית דרכים אלו מופעלים קבלנים של משרד התח־בורה הרשויות המקומיות. משרד התחבורה מתנגד להקפאה זו.

הוסכם גם שלא לעכב הקמת מיב־ני דואר שסוכם עליהם, אך האוצר מציע האטת קצב הקמת מרכזיות. שר התחבורה והתקשורת ש. פרס מתנגד בתוקף להקפאות בפרוייק־טים אלה במשרדיו.

בין הפרוייקטים שעל הקפאתם סוכם:

● דחיית ביצוע כמה מפעלי מפעלי ים.

● מע"צ לא יוציא מכרזים חד־שים על סלילת דרכים והקמת גש־רים לפני יוני—יולי.

● בניית בתי ספר וגני ילדים חדשים תוקפא לחלוטין ל־3 חדשים. אחר כך ייקבעו סדרי עדיפויות, כשברוב המבנים הקשורים במשרד החינוך תהא הקפאה של תשעה חד־שים ובמבנים של מוסדות להשכלה גבוהה למשך כל שנת התקציב.

פיתוח תשתית המתבצע על־ידי חברות פיתוח התיירות יידחה בחלקו למועד אחר.

נוסף על דחיית ביצוע הפרוייק־טים פרסם שר השיכון ז. שרף צו על הקפאת בנייה ציבורית עד סוף 1973.

ויסות הוצאות

כן הורה האוצר למשרדים להקפיד על ויסות הוצאות בתקציב הרגיל בהתאם לקצב ההכנסות, שהוא אי־טי יותר במחצית הראשונה של שנת התקציב. הדבר לא יפגע ב־שכר וסעיפים שוטפים, אך תיגרם דחייה בתשלומים לקבלנים וספקים. כתוצאה מכך תוחל השפעה על אמ־צעי התשלום בידי הציבור.

משרד האוצר דורש מעיריית ירו־שלים להפסיק מיד את כל הפעולות בקשר לפיתוח המרכז העירוני ב־רחוב ממילא ובאיזור המרכז המס־חרי.

עובדי בתי המשפט בבירה מבקשים להכריז סכסוך עבודה

מאת סופר „הארץ" בירושלים

עובדי בתי המשפט בבירה פנו אל מזכירות מועצת פועלי ירושלים בדרישה להכריז על סכסוך עבודה.

יו"ר ועד העובדים מר גביש מסר, כי ההחלטה נתקבלה בשל נסיונם של מנהלי בתי המשפט לקפח את המזכיר הראשי של בית המשפט השלום בבירה לזכות עביהו בחוי־פה.

מר גביש ציין כי הצעד נעשה בניגוד לקריטריונים שהיו בעבר, לפיהם ממלאי משרות דומות נהנו באותה דרגה.

הגיעה משלחת נוער גרמני שוחר מדע

(ע.). קבוצה של 15 בני נוער שו־חרי מדע מגרמניה המערבית הגיעו במוצאי שבת לישראל, לסיור במוס־דות המדע בישראל.

קובלנה על קצין וסמל במשטרת הבירה – על תקיפה וחבלה

המשטרה: נפתח תיק נגד הקובל על תקיפה והעלבת שוטרים

(ע.). קובלנה פרטית פלילית נגד קצין וסמל במשטרת ירושלים, על תקיפה וחבלה שלא כחוק, הוגשה בימים אלה לבית משפט השלום ב־ירושלים, על־ידי מנהל אכסניית נו־ער בבירה.

האיש, דוד פרישמן, מנהל אכסניית הנוער על שם הויז בשכונת בית וגן בירושלים, פנה באמצעות עו"ד אהד־רון אסא לבית המשפט השלום בירו־שלים התלונן, כי ביום 4.4.72 בשעה 1.30 אחר חצות, כאשר ישן בחדר השינה המשפחתי שלו עם אשתו, פרצו לחדרו מפקח מנחם שושן וסמל נפתלי לוי, ממשטרת ירושלים, העי־רוהו והדיחו ממנו לקום.

לדבריו, כאשר שאל אותם לפשר הדבר, החלו השוטרים מכים אותו בכל חלקי גופו, וגררוהו למרות מחאותיו ומחאות אשתו, כשהוא לבוש פיג'מה, אל ניידת משטרה.

הקובל טוען, כי שני השוטרים הסיעוהו פצוע וזב דם למטה מש־טרת ירושלים, ורק לאחר שהוחזק על ידם כחצי שעה במכונית, בלי עזרה רפואית, הוסע להדסה, שם הוחזק במעצר ותחת משמר עד 10 בבוקר.

מר פרישמן מציין בקובלנתו, כי נחבל קשות בכל חלקי גופו ובמיוחד בראשו ובעיניו, ונזקק לטיפול רפו־אי ולמנוחה במשך שבעה ימים.

תגובת המשטרה

דובר משטרת ירושלים סגן ניצב אברהם תורג'מן, מסר בתגובה על הגשת הקובלנה, כי המשטרה, בדקה את תלונתו של מר פרישמן, והגיעה למסקנה כי לא נמצא כל דופי בהת־נהגות השוטרים, אשר באו לאכסניה כדי לברר תלונה של אדם שהקובל לא רצה לקבלו לאכסניה, ופעלו ב־התאם לחוק. „נגד מר פרישמן נפתח תיק על תקיפה והעלבה של שוטרים, במילוי תפקידם, והוא יועמד לדין", אמר דובר המשטרה.

נולדה שלישיה

(ע). שלישיה נולדה בליל שבת בבית חולים ביקור חולים לחנה מקייטן בת 40, מרחוב בר־אילן 31, בירושלים.

היולדת, אם ל־4 ילדים, ילדה שלישיה בנים, שמשקלם הוא מ־1.30 ק"ג עד 1.540. שלושת התי־נוקות הוכנסו לאינקובטור ומצבם טוב. גם היולדת מרגישה בטוב.

הממונה על יחסי עבודה:

פער גדול בין מנהיגות ההסת' לועדי הפועלים

(ע.). דאגה חמורה מהידרדרות מצב יחסי העבודה במדינה וריבוי סכסוכי העבודה והשביתות הבלתי מאושרות — השמיע הממונה הראשי על יחסי עבודה, עו"ד ג. בן־ישראל, בהרצאה ביום ו' במועצת פועלי ירושלים.

יש שתי סיבות אובייקטיביות ה־מסבירות במשהו את ההידרדרות ב־יחסי עבודה, בהצביעו על עודף תע־סוקה מצד אחד ומחסור גובר בכוח אדם מצד שני. אולם אין בנסיבות אלה, לדבריו, כדי להצדיק שביתות פראיות, בלתי מאושרות ובניגוד ל־רוח החוק. מר בן־ישראל אמר כי ההחמרה במצב יחסי עבודה חלה בעיקר בשנה וחצי האחרונות במשק הציבורי. אולם בחודשים האחרונים מסתמנת החמרה גם במצב יחסי הע־בודה במשק הפרטי.

עוד אמר, כי קיים פער גדול בין השקפות המנהיגות הציבו־רית־הפוליטית של ההסתדרות לבין אלו של ועדי העובדים. ההסתדרות מכירה בקיומה של מדיניות הכנסות כוללת, בעוד שועדי העובדים רואים יותר ו־יותר את מרכיב השכר כעיקרי ברמת החיים.

עו"ד בן ישראל קרא להסתדרות, לממשלה ולמעסיקים להרחיב את פ־עולות החינוך וההסברה בתחום יח־סי העבודה, כדי למנוע זעזועים מ־יותרים במשק.

ספורט הארץ

ישראל גברה על נבחרת דנמרק

מאת סופר ספורט „הארץ"

נבחרת המתעמלות של ישראל, גברים ונשים, השלימה אתמול ב־היכל הספורט בנעמן את נצחונה על נבחרת דנמארק. לראשונה הצ־ליחו שתי מתעמלות ישראליות ל־עבור את המינימום לאולימפיאדה במינכן. בין הגברים צברה ישראל 268.7 נקודות לפני דניה 261.2 נקו־דות.

בניקוד אישי ניצח המתעמל אולה בנדיקסטון, מדניה עם 98.3 נקודות, כשניצח בחמש מקצועות מתוך 6. המדליה היחידה לישראל בניקוד אישי הושגה בטבעות, על ידי אריה בר־לוב. אחרי בנדיקסטון הגיע יעקב וישניה (ישראל) 93.35 נקודות ו־שלישי היה שמואל בן־ארי (ישראל) 88.15 ורביעי אריה בר־לוב (יש־ראל) 86.2 נקודות.

בסיכום הכללי בין הנשים ניצחה ישראל עם 203.65 נקודות לפני ד־ניה 200 נקודות. בניקוד אישי ל־נשים ניצחה הישראלית יוכבד גרינ־ברג עם 69.25 נקודות, לפני בראד מדנמרק 69.20 ואפרת רהמן (יש־ראל) 68.65 נקודות.

קבוצת הכדורגל המשותפת ל־גבועה ושהולה זכתה אתמול בגביע ראש המועצה האזורית מעלה הגליל, יוסף יקרס. בגמר ניצחה הקבוצה המעורבת את מושב גורן בשיעור 0:1. בטורניר שהיה בגורן השתתפו 8 קבוצות.

מ. קול: אין לדבר על הקפאה בבניית בתי־מלון חדשים

מאת סופר „הארץ" לענייני תיירות

משרד התיירות יתנגד בתוקף ל־שינוי כלשהו בעקרון שנקבע על־ידי הממשלה, ושהשוותה את מעמד ה־תיירות לתעשיות היצוא האחרות — אמר ביום ו' שר התיירות מר משה קול בארוחת הצהרים השבועית של המועדון המסחרי והתעשייתי בת"א. בהקשר לדיונים על מניעת אינפלא־ציה. עם זאת — אמר — יש מקום לבדוק את גובה הריבית על הלוואות להשקעות במשק בתעשיה, בחקלאות ובתיירות, אך אסור לדבר על האטה, הקפאה או הפסקה של בניית בתי מלון חדשים.

משרד התיירות רוצה גם הוא לת־רום למאבק באינפלאציה — המשיך שר התיירות — במסגרת התנאים המיוחדים המתאימים לתיירות, והוא החליט — עוד לפני הדיונים בועדת השרים לענייני כלכלה על הצעות נגיד בנק ישראל — להעלות בשלו־שה אחוזים את הריבית על הון חוזר לבתי־מלון ולמפעלי תיירות אחרים. לגבי השקעות חדשות — המשיך קול — כבר הודענו כי מפת אזורי הפיתוח של התיירות צריכה להיות שונה ממפת התעשיה.

מכתב קנטור לגבתון

סופרו הכלכלי של „הארץ" מוסר: מנכ"ל משרד התיירות, מר חיים גבתון, לא קיבל אשתקד שום מכתב מנציב המים מר מנחם קנטור ב־ענין אספקת מים לעין בוקק — טען ביום ו' דובר משרד התיירות בתגו־בה לידיעה ב„הארץ", שלפיה לא השיב מר גבתון על מכתבו של נציב המים. לעומת זאת מדגיש סו־פר „הארץ" כי ראה בשבוע שעבר את העתק המכתב ששלח מר קנטור למר גבתון.

תיירת צעירה המתגוררת באילת התלוננה על אונס

מאת סופר „הארץ" באילת

תיירת נורווגית, בת 19, המת־גוררת במחנה הביטניקים באילת, התלוננה אתמול במשטרה על מעשה אונס.

לדברי הצעירה, הופיע אתמול בבו־קר צעיר דובר אנגלית עילגת — שעה קלה לאחר שחברה הלך למקום עבודתו. הצעיר דרש ממנה להת־מסר לו. כאשר סרבה איים עליה בסכין שהיתה ברשותו וביצע בה את זממו.

רק בשעות אחה"צ התלוננה ה־תיירת על מעשה האונס, בהסבירה כי התביישה לספר על כך. כן מסרה לשוטרים סכין, שאותה השאיר לדב־ריה, הצעיר האנס למזכרת.

איום על שופט כדורסל

מאת סופר ספורט „הארץ"

שופט הכדורסל החיפאי הבינלאומי יצחק פסטינר הגיש אתמול תלונה למשטרת חיפה כי קיבל איום טלפו־ני בנוסח הבא: „בהניתי מאד מה־שיפוט שלך בקרית חיים אבל לבנת התבלה עוד תגיע לביתך". באותו צלצול הטלפוני הציג עצמו האלמוני כאוהד הפועל קרית חיים וטרק את הטלפון.

נער מת מבליעת כדורי ל.ס.ד.

(ע). נער בן 16 מקרית אתא, הועבר ביום ו' ללא רוח חיים לבית החולים רמב"ם בחיפה. לפי החשד הורעל הנער, מסעוד ביטון, מבליעת כדורי סם מסוכן ל.ס.ד.

הקבלנים שלחו תזכיר לשרף

מציעים יבוא פועלים לשנה־שנתיים, הקלות מס, רכישת קרקע חקלאית לצורך בנייה

מאת סופרו הכלכלי של „הארץ"

בתזכיר ששלח מרכז הקבלנים וה־בונים לשר השיכון מר זאב שרף, מציע המרכז להחיש את קצב בנית הדירות על ידי יבוא פועלים מק־צועיים מחו"ל לתקופה של שנה עד שנתיים, ולהקטין את המכס המוטל על חמרי בנין כדי לאפשר יבואם. כן דורשים הקבלנים הקלות מס לפו־עלי בנין, דבר שיביא לעבודת שעות נוספות ולהחזרת כח אדם שפרש מן הענף. הצעה אחרת של הקבלנים היא לעודד שימוש ויבוא חמרים תח־ליפיים לחמרי בנין הנמצאים בחו־סר. כן תובעים הקבלנים הקטנת המכסים על ציוד בניה, ועידוד ה־קמתן והפעלתן של חברות להשכרת ציוד.

בתחום הריכוז מציע מרכז הקב־לנים לקצר ולפשט את הליכי הרי־שוי של הבניה, כך שאפשר יהיה לדלג על השלב של ועדת בנין ערים מחוזית. בנושא הקרקע, הצעת הקבלנים בתזכיר היא שחב־רה ממשלתית־ציבורית תרכוש קר־קע חקלאית מפרטיים, ותדאג להעברת יעודה לקרקע לבניה. כן יש להפ־שיר קרקעות מהקפאה ולזרז את הלי־כי הרה־פרצלציה בערים השונות. התזכיר נשלח לשר שרף בתוקף תפ־קידו כיו"ר ועדת השרים לבדיקת המצב בענף הבניה.

✱ (ע.). בעיית המשפחות מ־שכבות העוני לא ייפתרו ללא הגדלת הדיור שלהן, ויש גם לדאוג לקיצור תקופת הבנייה של המבנים — אמר ביום ו' שר הסעד, מר מיכאל חזני, בהרצאתו במועדון ההנדסי בתל־אביב. מר חזני הוסיף, כי ניתן לבער את העוני המוחלט תוך 2—3 שנים ולסתום את הפער בתחום הדיור תוך 4—5 שנים.

✱ הצעה להקים ועידה בין־לאומית של גורמים כלכליים יהודיים כדי לדון באפשרויות בניית דירות בשכירות העלה אריה פינקוס יו"ר הנהלת הסוכנות היהודית בישיבת מזכירות תנועת העבודה הציונית ש־נערכה ביום ו' בתל־אביב.

נכלאו זוגות צעירים בבאר־שבע

(ע.). שלושה זוגות צעירים נעצ־רו ונכלאו לחקירה ביום ו' אחר הצהריים כחשודים בהסגת גבול פלי־לית במשרדי משרד השיכון בבאר־שבע.

הזוגות הצעירים נכנסו למשרדי משרד השיכון וסירבו לעזוב את ה־מקום. הם הודיעו, כי יזכו עד לסגי־רת המשרדים ויתלוו לביתו של מנהל משרד השיכון בבאר־שבע, מר צבי אורן. המשטרה כהוזמנה למקום עצ־רה אותם.

שלושת הזוגות הצעירים הללו בני־נים עם קבוצה זוגות צעירים שתחי־לה מנתה שלוש עד ארבע משפחות וגדלה ל־11 משפחות אשר פתחו לפני שלושה שבועות בשביתת שבת בגן העיריה בדרישה לספק להם דירות.

מנכ"ל משרד העבודה, מר י. גדאל, יבקר היום במצפה ציון. האורח יתקבל על־ידי ראש המועצה, מר גבאי נתנאל, ויעמוד מקרוב על הדריכה לכוח אדם במסגרת המפע־לים המיוחדים במקום.

בצער רב אנו מודיעים על מותה הטראגי של יקירתנו

רחל ליפשיץ הי"ד

בת ר' הלל ז"ל

הלויה תצא היום, יום ראשון ט"ז אייר תשל"ב (30.4.72) בשעה 11.00 לפנה"צ מבית הלויות העירוני רחוב דפנה 5 תל־אביב, לבית העלמין בחולון.

המשפחה

הננו מודיעים בצער רב על פטירת יקירנו אחי יחידי, גיסי ודודנו

שמואל בר' יחזקאל **כהן** ז"ל

מותיקי פתח־תקוה

ההלויה תצא היום, יום ראשון, ט"ז אייר תשל"ב, 30.4.72, מבית החולים בילינסון ותעבור ליד בנק לאומי בפתח־תקוה בשעה 3.30 אחה"צ בדרכה לבית העלמין בפתח־תקוה

המתאבלים:
אפרים ובתיה כהן
שרה, אינג' נחמיה וירון אילן
ד"ר אמנון ועליזה כהן
דבורה כהן

נא להמנע מביקורי תנחומים

אוניברסיטת תל־אביב
המחלקה לבוטניקה

משתתפת באבלה של

ד"ר נילי ליפשיץ ומשפחתה

על מותה הטרגי של

האם והרעיה

לידידנו וחבר הנהלתנו

מר אפרים כהן ומשפחתו

השתתפותנו הכנה בצערכם העמוק על מות האח

שמואל כהן ז"ל

הנהלת בתי הקולנוע
„היכל", „הדר", „אורון"

בצער רב אנו מודיעים על פטירתה של
אמי, אחותנו וסבתנו היקרה

פרומה זילברמן (סילון) ז"ל

(מליפקני בפרביה)

הלויה תצא היום, יום ראשון ט"ז אייר תשל"ב (30.4.72) בשעה 3 אחה"צ מבית החולים „אסותא" רחוב ז'בוטינסקי 60 תל־אביב, לבית העלמין בקרית־שאול.

המתאבלים:
בנה, יהודה וליובה סילון
נכדיה, יגאל וגבריאלה
וכל יתר בני המשפחה בארץ ובחו"ל

אמנו היקרה

צפורה פרידה

מאנשי העליה השניה
מראשוני המתישבים בבאר־יעקב
השיבה נפשה לבוראה, בשיבה טובה

ההלויה תצא מבית המנוחה בבאר־יעקב, היום, יום א', ט"ז באייר תשל"ב, 30.4.1972, בשעה 2.00 אחה"צ לבית העלמין בבאר־יעקב

ד"ר כרמי יוגב
בנימין פרידה
שרה גריסרו
ובני ביתם

למשפחת י. סילון

אתכם באבלכם הכבד בהלקח מכם

האם ז"ל

„סופרגז" בע"מ
ההנהלה

מודיעים בצער רב וביגון קודר על מות אמנו וסבתנו

איטה קליין ז"ל

אשת מיכאל קליין ז"ל

ההלויה תצא מטבריה, מגן העיר, ביום ראשון, ט"ז באייר תשל"ב, בשעה 1.00

המשפחות: קליין, קלינשטרן, גלילי
סגל, מונהן

במלאת שלושים לפטירת אשתי, אמנו וסבתנו הבלתי נשכחת

אסתר סטרוסקי ז"ל

מבית לידיניה פלונסק

תתקיים אזכרה וגילוי מצבה ביום שני, י"ז באייר תשל"ב (1.5.72) בשעה 4.30 אחה"צ בבית העלמין בקרית שאול אוטובוס יעמוד לרשות המלווים מביתנו רח' צה"ל 6 גבעתיים בשעה 4.00 אחה"צ

תודתנו נתונה לכל מנחמינו בכתב ובע"פ

המשפחה

בצער רב אנו מודיעים על מותה של יקירתנו

עליזה מגט

שנפטרה ללא עת

ההלויה תצא היום, יום א', ט"ז אייר תשל"ב, 30.4.1972, פרטים במודעות

המשפחה המתאבלת

בצער רב וביגון קודר אנו מודיעים על פטירתו של

חיים בן רבי יצחק **גולדברג**

(פלניק — פולין)

הלויה תצא ביום א', ט"ז אייר תשל"ב, 30.4.1972, בשעה 13.30 מרחוב אבן גבירול 77 תל־אביב, לבית העלמין האזורי בת־ים — חולון

המשפחה האבלה

במלאת שנה לפטירת יקירנו

ד"ר גוסטב לוינשטין ז"ל

תתקיים אזכרה וגילוי המצבה ביום חמישי כ' אייר תשל"ב 4 למאי 1972 בשעה 4.30 אחה"צ בבית העלמין הישן בנתניה.

מוקירי זכרו מוזמנים.

המשפחה.

במלאת שנה לפטירתו
טקס גילוי המצבה של

ברנרד סלום ז"ל

יתקיים ביום ב' 2 במאי 1972 (ל"ג בעומר) בשעה 12.00 בצהריים בבית העלמין, הר המנוחות (גבעת שאול) ירושלים.
נפגשים על־יד השער.

לנחמיה הרטוב

משתתפים באבלך
במות עליך אביך

חיים בן רבי יצחק **גולדברג**

צינקוגרפיה ואופסט חרט

במלאת שנה לפטירתם של

רבקה קוברסקי ז"ל
ואלכסנדר ליאופולד קוברסקי ז"ל

תתקיים אזכרה וטקס גלוי המצבות
היום, יום ראשון, 30.4.1972, בשעה 16.00
בבית העלמין בכפר שמריהו

המשפחה

במלאת שנה לפטירת בננו

לואי אריאל גולדשמידט ז"ל

תיערך אזכרה ביום חמישי, כ' באייר, 4.5.72, בשעה 4.30 אחה"צ, בבית העלמין בחוף הכרמל, חיפה.

מאי ופאול גולדשמידט

בצער רב אנו מודיעים על פטירתו הפתאומית של יקירנו

יצחק אריאל ז"ל

ההלויה תצא היום, יום ראשון, ט"ז אייר תשל"ב (30.4.72) בשעה 12.00 בצהרים מבית ההלויות שבשכונהדריה לחר המנוחות

אשתו, בנו והמשפחה

רח' דרכי ישראל 16, רוממה, ירושלים

ליוכבד והילדים,

משתתפים בצערכם הכבד בהלקח מכם יקירכם

צבי בלגה

שושנה ואליעזר ברזק

לחברנו **עמנואל להנר**

השתתפותנו הכנה באבלך הכבד במות

אמך ז"ל

ארגון המנהלים ומורשי חתימה של בנק ברקליס—דיסקונט בע"מ

במלאת שנתיים לנפילת בננו

רב"ט שלמה ז"ל

נעלה לקברו בבית העלמין בגילת

ביום שני, י"ז אייר תשל"ב, 1 במאי 1972, בשעה 17.30. האזכרה המסורתית בבית ההורים בשעה 18.30

ג'ינה ואהרון ארזן

בצער רב אני מודיעה על מות בעלי האהוב, דודנו ובן דודנו

ד"ר הנס לנר

אחרי מחלה קשה

הלויה כבר התקיימה

בשם המשפחה
רישה לנר

במלאת 10 שנים לפטירתו של היקר באדם

אברהם דב (ברל) **שיבר** ז"ל

תערך אזכרה ליד קברו בבית העלמין בקרית שאול, ביום ב', י"ז אייר תשל"ב, 1.5.72, בשעה 4.00 אחה"צ

קרובים, ידידים ובוגרי כפר הנוער ניצנים מתבקשים להתייחד עם זכרו

המשפחה
וכפר הנוער הציוני ניצנים

Rollei

המוצרים המפורסמים

✱ מצלמות הדיוק המובחרות
Rolleiflex • SL 66
Rollei 35 • מצלמות כיס

✱ מקרני שקופיות
P 35 • P 35 A

✱ מבזקים אוטומטיים הפועלים ע"י מחשב מתוצרת Rollei
COMPUTER FLASH
E17 • E17C • E15B • E19BC

קטלוגים מפורטים חינם בחנויות צילום או מהסוכנים

להשיג בחנויות הצילום המובחרות. לעולים חדשים ותיירים המכירה ללא מכס.

סוכנים:
א. ברנר ובניו בע"מ
שד' רוטשילד 25, ת"א. GERNER

בבית המשפט המחוזי בתל־אביב־יפו

תיק עזבונות 1320/72

בענין: עזבון — המנוח גדלר מ־נחם משה ת.ז. 4187850 שנפטר ב־יום 15.4.67 בת"א, ו־המנוחה גדלר שושנה ת.ז. 4187862 שנפטרה ביום 17.6.59 בחולון.

המבקשת: ולנציה זהבי מרחוב ה־הסתדרות 151, חולון.

ה ז מ נ ה

להוי ידוע כי הוגשה לבית המש־פט בקשה ליתן צו המכריז על ירושת המנוחים הנ"ל והנני מזמין כל אדם הטוען שיש לו טובת הנאה בעזבון המנוחים הרוצה להתנגד למתן הצו, להגיש תוך 15 ימים מיום פרסום הז־מנה זו, התנגדות למתן הצו המבוקש, שאם לא כן יתן בית המשפט צו כ־טוב בעיניו.

דוד ויך, שופט
רשם בית המשפט המחוזי

משקל אוטומטי ומתקן פתיחה למגורות

VIBRA SCREW INC.

BIN and BELT FEEOS.

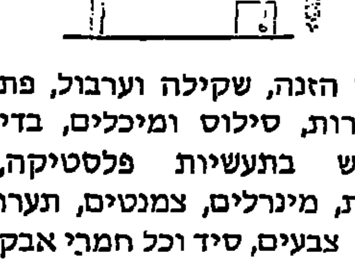

מתקני הזנה, שקילה וערבול, פתחי זרימה לממגורות, סילוס ומיכלים, בדיוק מירבי לשימוש בתעשיות פלסטיקה, כימיה, תרופות, מינרלים, צמנטים, תערובות מזון, צבעים, סיד וכל חמרי אבקה.

בפרטים לפנות:

כלן בע"מ

חיפה, דרך העצמאות 51, טל. 521224
ת"א, שדרות דוד המלך 1, טל. 268065

עירית קרית אתא

מכרז מס' 31/72

בדבר השכרת בריכת שחיה

1. מוזמנות בזה הצעות לשכירת בריכת השחיה הנמצאת ברחוב כדורסלדיה.
2. טפסים, תנאי מכרז וכן הסברים נוספים אפשר לקבל תמורת סך 25.— ל"י (שלא יוחזרו) במשרד מהנדס העיר כל יום בשעות 09.00—12.00.
3. את ההצעות במעטפה סגורה ועליהן הכתובת מכרז 31/72 — בריכת שחיה, יש להכניס לתיבת ההצעות במשרד מזכיר העיר עד יום ראשון כ"ז ניסן תשל"ב (10.5.72) בשעה 12.00.
4. על מגיש ההצעה לצרף להצעתו ערבות בנקאית בסך 5,000 ל"י לתקופה של 3 חדשים מיום הגשת הצעתו.
5. אין העיריה מתחייבת לקבל את ההצעה הגבוהה ביותר או כל הצעה שהיא.

צ. הרר, ראש העיר

30.4.72

מה אמרו אפי ותרזה לעורך הדין

כשאפי קבל את המילגה ללמוד מלונאות בצרפת שמחו הוא ותרזה שמחה גדולה, הם יסעו לשנתיים. אפי ילמד ניהול בתי מלון ותרזה תעשה חלטורות בדוגמנות, זאת הדירה ישכירו בארץ כך שכסף לא יפסידו על כל הענין, להיפך. בבוקר יום א׳ נגשה תרזה למסור את המודעה בפרסום „הארץ" בגבעתיים ובצהרי יום ב׳ כבר רבו אפי ותרזה עם הטוכרים אצל עורך הדין איזה בסחורות הם רוצים לקבל.

מודעה ב„הארץ" מסבבר מעוין שצריך להשוב עליו.

(מ.)

הצעה לטיפול במחוננים במסגרות רגילות ומיוחדות

המזכירות הפדגוגית תדון בתוכנית

מאת סופרת „הארץ" לענייני חינוך

תכנית להרחבת הטיפול בתלמידים מחוננים בחינוך היסודי במסגרות רגילות ומיוחדות הוגשה בשבוע שעבר למזכירות הפדגוגית של משרד החינוך על ידי כתר דן ביתן, ראש היחידה לטיפול בילד מחונן והנער שוחר כדע. התכנית מציעה שפעולות הטיפוח יקיפו בשלב ראשון כ־6,000—12,000 תלמידים, המהווים 1%—2% מאוכלוסיית התלמידים הכללית.

התכנית מציעה לנקוט בבת אחת שיטות ומסגרות טיפוח שונות בהתאם לנסיבות המקומיות והמשקפות החינוכיות של הורים ומנהלים בכל מקום. אחד מדרכי הטיפוח המוצעים הוא העשרת הכיתה הפרונטלית הרגילה על ידי מתן הכשרה מתאימה למורים לטיפול במחוננים והרמת הנחיות לנושאי ליכוד מתאימים למטרות בהם לומדים מחוננים. כן מוצע לשלב בתכניות הלימודים והמשוד המתוכננות לילדים המחוננים והפניות מסגרות ביחידות של בית ספרים מחוננים בטיפוח בקבוצות קטנות.

לימודים והודעות הצעות להכנות הרשות בהתאמה לפיתוח מקוריותם וכוח הצירה של נוער מחונן.

שיטות אחרות הן טיפוח אינדיבידואלי במסגרת כיתות פעלתניות מיוחדות הצמודות למוסדות חינוך רגילים: מוסדות מיוחדים לאינדיבידואלים; ויחדו התלמיד המחונן במסגרת בית־הספר הקונבנציונלי על ידי הקפצתו כיתה והרחבת תגי ההשגה מחוץ למסגרת הלימודים. ההכנה מציעה גם להקים במבחר־מקר מיוחדת כחלק של בוסר קיים או כמוסד עצמאי. המסגרות המיוחדות כאלו יקלו על כציאת כדיים ברכה מתאימה, יאפשרו הפעלה מבוסמת של הלימודים והמעקב אחרי המתאמים לאחר ייבוא לכוחות מערכת שונות מבחינת המידע השונות.

ביצוע התכנית מחייב מצבם ובחקר מוסדים, איתור מקף של התלמידים המחוננים והשתלמויות ביחידות למורים ולמדריכים. לדעת בדיבה כיתן להפעיל הלק מהתכנית כיד ולהכלים את הגשמה הדך של שנים, אם יימצאו האמצעים הכספיים.

נסקרו יחסי ישראל—ארה״ב

יחסי ישראל—ארה״ב כיום נסקרו בישיבת הוועד הארצי של אגודת ישראל—ארה״ב, שנערכה בסוף השבוע שעבר, בהשתתפות של ד״ר ג׳ורג׳ ויין והשתתפות סגן המנהל הכללי של משרד החוץ, מר אפרים עברון, ומנהל מחלקת ארה״ב במשרד החוץ מר מיכאל צור.

נדונו תכניות־פעולה, תוך מגע עם משרד החוץ ובהיות הצורך גם עם שגרירות ארה״ב בישראל. קו המנחה בדיון היה, שישראל נבצאת כיום כמות או יותר על „גל אוהדי" עם ארה״ב, אם כי אין להתעלם מהבדלי דעות עקרוניים בין שתי המדינות.

אגודת ישראל אמריקה קבעה את משרדה בבית ישראל־אמריקה שבשדרות שאול המלך בתל־אביב.

פרופ׳ יובל נאמן חבר באקדמיה למדעים של ארה״ב

חברות כבוד באקדמיה הלאומית של המדעים בארה״ב הוענקה לפרופ׳ יובל נאמן, נשיא אוניברסיטת תל־אביב. פרופ׳ נאמן נבחר לאקדמיה כחבר זר.

הבינוי לאורך הכנרת הוקפא לחצי שנה

(ל.ע.ג.). פעולות הבינוי לאורך אגם הכנרת יוקפאו בחצי שנה נוספת — על כך הוסכם בסוף השבוע בהתייעצות שהתקיימה בראשות המנהל הכללי של משרד הפנים, מר ח. קוברסקי, ובהשתתפות המנהלים של משרדי הבריאות והמשפטים, נציב המים, ופקידים בכירים של משרדי הפנים והתיירות.

מנכ״ל משרד הפנים הודיע כי מר אריאל עמיעד, מ״מ ראש עיריית ת״א, יעמוד בראש צוות שיכנה את צוות התכנון המקצועי, שמתפקידו להכין תכנית אב לרצועת החוף של הכנרת ולכל שטח אגן היקוות במרדום לכנרת. מר אהוד גבריאלי, מהאגף להכנון במשרד הפנים, נבחר כמרכז הצוות, המורכב מנציגי משרדי הבריאות, הפנים, המשפטים, התיירות והחקלאות, נציב המים, כנהל רשות שמורות הטבע, מנהל רשות הגנים הלאומיים, ויו״ר הוועדה המחוזית לתכנון ולבניה.

צעיר וצעירה נעצרו על שוד מבנק הפועלים ביפו

הכסף נמצא בדירה בחולון

(ע.). 10 אלפים לירות נשדדו ביום ד׳ בבוקר מסניף הבשור של בנק הפועלים בשדרות ירושלים ביפו.

סמוך לשעה 9 בבוקר הגיחה לעבר הבנק מכונית גנובה שמספרה 219425. שלושה שודדים מזויינים בשוט ובאקדחים ורעולי־פנים דינקו מכונה לעבר הבנק.

„זהו שוד", צעקו לעבר קהל הלקוחות והפקידים הקטן, שנמצא בבנק. „תנו מהר את הכסף, אחרת יהיה רע", הוסיפו. להמחשה האיום, ירה אחד השודדים באוויר. בעקבות זאת נמסר להם הקופאי את הכסף.

בינתיים התגודד קהל רב של בעלי חנויות ועוברי־דרך שהבחינו בשוד מחוץ לבנק. המשטרה הוזעקה ובאה תוך דקות ספורות.

לפני־כן הספיקו להבין כמספר בעלי חנויות בוסום מורכב מכי שברי בקבוקי־חלב וארגזים, אך תו הציבו בפתח החצר הכובילה לבנק. לשם נכנסה מכונית השודדים, כדי לבלבה ולגרום לה הקר. השודדים, שגילו עצבנות רבה, הורו כיד למכוניתם והצליחו לעבור את המחסום, שריבב בפניהם.

לעיניהם לא הגיד הכוח פנים למכוניה צבאית, שניסתה לדלוק בעקבותיהם. מכונית זו נתקלה במחסום, ולא יכלה להמשיך בדרכה.

אחה״צ עצרו חוקרי משטרת תל־אביב בחור ובחורה חשודים בביצוע השוד בבנק הפועלים ביפו. המשטרה גם מצאה את כל הכסף, כעשרת אלפים לירות.

בהמלך חקירת השוד גילתה המשטרה, כי השודדים החליפו מכונית והמשיכו בבנוסתם בבשאית־מערבל. צוות החוקרים זיהה את בעלי המערבל ובעקבות זאת הגיעו אל דירה בחולון. שם מתגוררת בחורה בת 25 ואשר עמה מתגורר החשוד בשוד, בן 23.

המשאית המבורבת בשוד חנתה בכניסה לבית. בחיפוש במרפסת הדירת המכורים נתגלה כל הכסף השדוד. הבחורה נעצרה בחשודה בשיתוף פעולה עם השודדים. כעבור שעה קלה נעצר גם החשוד בדירה, כאשר שב לדירה.

המשטרה מתכוונת לעצור שני אנשים נוספים שזהותם ידועה, כי השודדים אף הם בהשתייכות לכנופיית השודדים.

החשוד בשוד בקרית ביאליק — אב ל־5 ילדים

(ע.). אב לחמישה ילדים, החשוד בביצוע שוד מזויין בסניף בנק לסחר חוץ בקריה ביאליק, נעצר ביום ד׳ בפקודת בית משפט השלום ביפה ל־15 יום לחקירה.

החשוד, פרננד יעיש (34) הובא לצורך הארכת מעצרו בפני שופט השלום הראשי ד״ר ה. י. לוין. בא כח המשטרה טען, כי האיש חשוד בביצוע השוד, ביום ה׳, של כ־30 אלף ל״י. לטענת המשטרה עוד לא נמצא סכום של 5000 ל״י מכספי השוד.

לשאלות השופט אם רוצה הוא להגיב על ההאשמה השיב החשוד:

החשוד בשוד הבנק בקרית ביאליק. (צילם: י.פ.פ.א.)

„אינני מבקש דבר".

נמסר כי השרב היה בעוסריו של החשוד שהצטייד אמנם בגרב ניילון לצורך ההסוואה פניו, אך בשל החום נבנע מלחבוש אותה. עובדה זו סייעה רבות להכרת דמותו בקלסתרון ולביצוע הבחיר.

„עשיתי דבר רע"

לדברי המשטרה שוחזר השוד באמצעות כצלמה טלוויזיונית, שעות ספורות לאחר שבוצע. אנשי המשטרה היו בעקבותיו ש להשוחד לאחר שדמותו הורכבה באמצעות הקלסתרון וזהותו היתה ידועה לחוקרי המשטרה.

החשוד לא נמצא בביתו וכוח משטרה יצא לחפש אחריו במקומות שונים. נודע כי החשוד הוזמן לשמחת ברית מילה אצל קרובי משפחתו, אך גם שם לא נמצא. אנשי המשטרה גילו בחיפוש שערכו בביתו תיק שהכיל את הכסף וכן אקדח צעצועים וסכין. משהלכה ההתהדקה והגורה סביבו, התייצב החשוד מרצונו בתחנת משטרה זבולון ואמר: „אתם מחפשים אותי. עשיתי דבר רע, אני מצטער. סגרתם עלי. באתי".

צרעות עקצו עשרות אנשים

(ע.). עשרות אנשים נעקצו ביום ר׳ בבוקר על ידי צרעות בקרית שמונה. עד שעת הצהריים נזקקו עשרות אנשים לטיפול במרפאה המרכזית בעיירה. מכת העקיצות היא הוצאה של השרב.

שר העבודה: הצעת תזכיר הפנסיה עומדת במבחן המציאות

כל גוף המעוניין בבדיקה החישובים האקטוארים שנעשו לפני הגשת הצעת תזכיר הפנסיה מוזמן לעשות זאת וכל בר־בר־רב יוכח עד בהירה כי חישובים אלה הינם מדויקים, מאוזנים ועומדים במבחן המציאות — אמר שר העבודה, מר י. אלמוגי, בכנס שנערך ביום ד׳ בבית ברנר בתל־אביב.

להלן אמר כי כ־38 אלף ערבים מהשטחים מאורגנים עתה בעבודה בישראל. 5000 ערבים נוספים עובדים באופן בלתי־ליגלי, אולם בהפרם הולך ומתמעט בשל התנאים הסוציאליים הטובים הניתנים לאלה המועסקים באמצעות לשכות העבודה.

ארגוני השמאל יפגינו בת״א

מאת כתבי „הארץ"

הפגנה בהשתתפות של ארגוני השמאל תתקיים מחר בשעה 11.30 בבוקר בקרן רחובות דיזנגוף—קקל בתל־אביב. ההפגנה מאורגנת על ידי אנשי שייח, מקיי, וברית השמאל. בין הסיסמאות של ההפגנה: הקץ לשחיתות והתעשרות ברווחי מלחמה, לכדיניות הקיפוח, והתנגדות בכשול לשלום.

אסותא

נולדו ל:
ליקין ויעקב יקום — בת
חנה ודן לוי — בן
הלן ובן ציון פרנר — בן
חנה ואברהם ריעני — בת
פרים ויחיאל טובי — בת
מילן ודוד בוננים — בת
הקוה ויחזקאל חי — בת
חפיה ואברהם כאריאבאס — בן
עפרי ושלום מאורגאאווילי — בת

שרות חיתולים הביתה

לפנות לבית־החולים
„אסותא" „אלישע"
תל־אביב חיפה
245215 81418

עוד 2 מכוניות הועלו באש

(ע.). בגל מעשי ההתנקלויות והחבלה במכוניות לשפקד לאחרונה את כרותב ת״א, הוצתה ונשרפה ביום ד׳ לפנות בוקר מכוניתו (אודי 100) של דוד נעים, הרחב רתוב העבבאות באזור יהודה. אוטובוס שחנה כאחורי המכונית התחיל להתלקח אף הוא, אולם הודות לפעולתם המהירה של כבאי בני ברק אותרה האש ולא נגרם לו נזק רב.

בהקשר זה נודע כי ביום ה׳ בלילה גנבו אלמונים פיאט 600 מבני ברק, הסידו כבנה את הכנעת, המנו אותה בפרדס בפרברי העיר והציתו אותה. המכונית נשרפה.

נעצר חשוד בגרימת חבלה בעקבות התפוצצות גז

(ע.). בעל נגריה, צדוק סופר (52) נעצר ביום ד׳ בבית משפט השלום בת״א, כחשוד בגרימת חבלה חמורה, בעקבות התפוצצות בלונייתגז בבנין הבגורים בשדרות קוגל בחולון.

בצ״ג המשטרה, מפקח יעקב גרבון, טען כי החשוד כתעורר בבית הפגורים קם רכש לפני כחודש יחיאל נוגי בוגון למסיקים. החוקר סיפר, כי הדיירים התנגדו לצליית הבשר כתכת המצב הרות והוחד ישיבת ועד לשילוק המיפגע. החוקר הוסיף, כי כל הדיירים נעצרו לחקירה, ובעקבות זאת נותר החשוד סופר צדוק, שלפי העדויות נכל על עצבו — בניבוי הועד — לבצע את הסרת פיוהקן בלונייתגו.

החשוד טען, כי הוא חף מפשע ואין לו כל קשר לאסון, אך השופט בוריס רפופורט ציווה לעצרו לשבעה ימים.

עם סגירת הגליון נמסר, כי בעל מגון המסייקים בחולון, יחיאל נוגי, כת בשבת בבוקר בבית החולים הדסה ביפו.

שור פתח „שנת הספר הבינלאומית" בישראל

(ע.). בבית הנשיא גר ג. שור, הכריז ביום ד׳ על פתיחה שנת הספר הבין־לאומית בישראל, המתהתפת ביפעל הרכסותי העולמי המאורגן על ידי אונסק״ו, יחד עם יותר מבאה ארצות.

הנשיא קבל ביום ד׳ בבוכתן הגיאים קהל סופרים, כוילים ואנשי כפרות.

מר י.פ. רוט, הבציג התיעב של ארים, אמר בין השאר כי ישראל כמפקת לעולם ספרים בין הנהדרים ביותר, ומביירה להפלאה רבה השכלתם של ארצות בהתפתחה.

מר מרדכי ברנשטיין, יו״ר התאחדות הכוילים, השתה בראש הוועדה הישראלית לשנת הספר זו, ציין כי זה המפעל הגבוהי הזה שכל העולם שותף בו במחשבה ובבעשה. מטרת המפעל לייזום ולבצע פעולה למען קידום הספר, כתיבתו, ייצורו והפצתו, וכן לדאוג לכך, שהספר יהיה בהישג ידו של כל אדם. מר ברנשטיין קרא לפעולה במגמה זו גם בתוך ישראל על ידי ייסודן של ספריות נוספות, קבלה היוק הספריה והקמת מכון מרכזי לשימור בזכויות היוצרים של סופרים ויוצרים ישראליים. כן יש לקיים בישראל תערוכות ולארגן סמינרים למוכרים ולספרנים בארצות המתפתחות.

פתיחת שנת הספר הבין־לאומית בישראל עם עריכת שבוע הספר העברי בערב בחודשים.

תואר פי.אח.די. בין־לאומי, שהוא התואר הגבוה ביותר לבוגרי רשיות בקיבוצית, הוענק בסוף הר שבוע שעבר לפרי צבי פרירבר, כיר המועצה הבקורית קריה ביאליק, מר פרירנר בבבה יו״ר איגוד הכוכנים ליד בית השלוט הבקרי בו, וזכה בתואר זה לאחר שעבד בהצלחה בעבודה סוציאלית ותרבות וכן על שבך בתוך הרב בעבודה מינהל ברמות הכלכלית.

מר שמעון אלהויליל כינה להבן מנהל כללי באוצר השלטון המקומי. מר אלבתנוני עובד באוצר השלטון המקומי מאז היווסדו ושימש כבנהל הכמונה ראש.

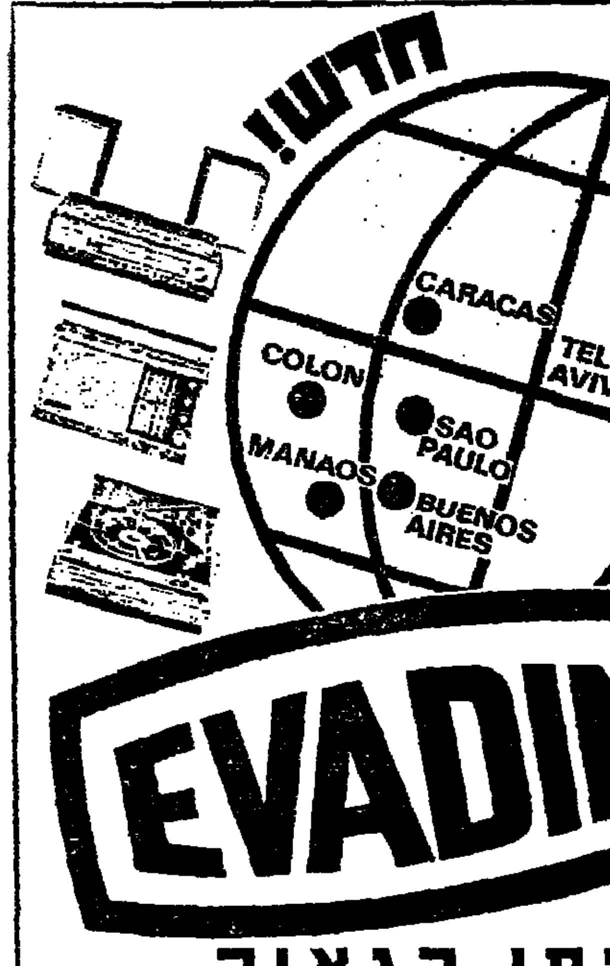

EVADIN

מיפן בגאוה

ביטב מכשירי האלקטרוניקה בחברה בעלת המוניטין הבינלאומי.

בקרוב יפתח הסניף החדש של **אודין** ברחוב אבן־גבירול 40, ת״א

אודין הורים ובנים יהנו ממכשירי האיכות המוצעים תחת גג אחד של

עירית תל־אביב־יפו

האגף לתרבות, לנוער ולספורט

עורכים

קונצרט באך־מוצרט

מוקדש לזכר **מיכאל טאובה**

בביצוע התזמורת הקאמרית - חולון

בניצוחו של נעם שריף

עם הסולן דניאל הקסטר — פסנתר

בבית המורה (רח׳ בן סרוק 8), ת״א

ביום ה׳ 4 במאי 1972 ב־8.30 בערב.

כרטיסים במשרד אוניון דיזנגוף 118, ת״א ובערב הקונצרט — בקופה.

למען סרבן הגיוס גיורא נוימן

סרבן הגיוס גיורא נויכן החזר אל מעצרו במצב הצבאית, בעצר כבר 150 יום (עד הנה) הוא ניסיון להכביע את מי שלא הצליחו הפקודים לשבור.

הבקשות אל שר הבטחון שישתמש בסמכויות הנתונות בידו מכוח סעיף 28 של חוק שירות הבטחון ושחרר את גיורא נויכן מן השירות בצה״ל, נענו בשלילה. הרמטכ״ל הודיע, כי הוצעו לגיורא נויכן הקלות מסויימות בצורת שירותו, ובכללן אימון כירה בקוצר של 10 ימים. לעומת זאת מבקש גיורא נויכן להחליף את השירות הצבאי בשירות ללא הנשק (של״ת) בקיבוץ, או במשק חקלאי או בבית חולים, בלי מדים, בלי סבירות, בלי נשק.

בישראל נמצאים כמה וכמה בחורים חייבי גיוס, שניתנה להם הרשות להחליף את שירותם הצבאי בש״לת. מדוע לא ייתנן ההחליף לגיורא נויכן?

גיורא נעצב על יושר לב, על שהגיד את האמת על גישתו השוברת, שהם בגדר השקפות פוליטיות, — אבל בשל כך אינן מוצא מצפוניות. כוונתו של גיורא נקיה, בכל רבב של אנוכיות.

„מגנה על גיורא ומאבק למען שיחהרוהו אינם בחירים בהחלטה פוליטית וחקיקולית עימו. הגנה על גיורא ומאבק לשחרורו פורשם הכרה בזכותו האלמנטרית של אדם לנהוג בהתאם למצפונו ולהכרתו, נאבר בכרוזו של הוועד למען שחרור גיורא.

ועוד זאת.

כמה וכמה אלפים מצעירי מדינת ישראל פטורים משירות על פי הכלכם בינמפלגתי, שאין בו שום ערובה (או הוכחה) לכוונה אירי מצפון בצבא. המתחוללים הלא אינם כתחייבים להוכיח נאבנות לאידיאל שבשבו הם פטורים משירות. איש בהם לא קיבל על עצמו אהריות אישית בצו מצפונו.

אל יעמוד גיורא נוימן בודד במערכה על חופש המצפון!

אנו פונים אל קהל מדינת ישראל בקריאה: הוקו את ידיו בכל הדרכים ההוקיות: בגילויי אהדה; בתביעה לשחרורו כן המעצר; בכתיבת בקשות אל שר הבטחון, שיעניק לו רשות לש״לת; בכתיבת במכתבי עידוד אל הצעיר; בהצטרפות אל קריאה זו.

הליגה לזכויות האדם והאזרח בישראל

ת. ד. 14192, תל־אביב 140 61 — 27.4.1972

הארץ שלנו

מגיש השבוע:

מה אהבתי להרואי?

(הסיפורים ש. יזהר, בנה שביר, אהרן כגזי ויבובה שמרוניק מספרים על הספרים שאהבו וראו בילדותם)

★

שלונסקי מקוצץ קוצים

★

האריה של בר כוכבא

(סיפור ל״ג בעומר)

★

משואות על הגגות

(סיפור ל״ג בעומר)

★

הפסיכולוגית שלנו מספרת

★

הבגד עושה את האדם

(בידור מצויירת הרצה על תלבושת האופנה מאז ועד היום)

הארץ שלנו

שבועון לילדים ולנוער

חברה גדולה לבנין בחיפה

זקוקה באיזור חיפה

לקבוצות קבלניות עבור עבודות שלד

כמו כן למבנים בשלמותם.

✱

נא לפנות בכתב לת.ד. 4868 חיפה, עבור מס׳ 105.

הודעה לעקרת הבית

עופות מעולים בזול!

עם עליית מחירי העופות „החמים", נעשו מאמצים ע״י משרד החקלאות, המועצה לענף הלול והרשתות הברכונית לצרכנות בהסתדרות — לספק ולשווק עופות והודיים במחירים זולים יותר.

הודיים

מחירי בשר ההודו בירידה. עכשיו הזמן לאכול יותר בשר הודו — לבריאות ולהנאה!

עופות מן הקירור

העופות המוצלים מן הקירור הם פטמים צעירים — מן הסוג המקובל על עקרת הבית הישראלית — אשר נשחטו לאחרונה במשחטות מודרניות, בתנאים היגייניים ביותר, והוכנסו מיד לקירור עמוק — כדי לשמור על טריותם ועל ערכם התזונתי המלא.

המועצה לענף הלול

עובדים במולדתו!

מתוך הזדהות חסרת־טעם עם הארצות הקומוניסטיות, העומדים בשורה הראשונה של אויבי עמנו ומדינתנו, ישבתו פועלי ישראל גם השנה מעבודתם בחגא האדום, הראשון במאי.

בשם סולידריות חסרת־שחר ורצופה צביעות ושנאת ישראל, יניפו גם השנה את הדגל האדום, סמל הדיכוי והשעבוד.

יותר מאי־פעם בעבר נתגלה בדורנו, כי אם קיימת אחדות בין־לאומית של משטרים וארצות, אשר דגלם הוא אדום וחגם הוא הראשון במאי — הרי רק נגד עמנו היא מכוונת ונגד קיומה של מדינתנו היא מופעלת. ממוסקבה ועד קהיר, מוורשה ועד דמשק, ומפקין ועד בגדד, כי מאז ומעולם היו נושאי הדגל האדום גם נושאי הדגל של שנאת ישראל.

פועלי ארץ־ישראל!

החגא האדום — לא חגנו הוא! הדגל האדום — לא דגלנו הוא!

נזכור ונתאחד ביום זה עם אחינו הנתונים לשיסוי ולדיכוי בכל מקום שבו חוגגים את הראשון במאי ומניפים את הדגלים האדומים. ונתלכד כולנו סביב דגלנו הטהור. דגל תכלת־לבן, סמל תקוותנו וגאולתנו, הלאומית והסוציאלית.

הסתדרות העובדים הלאומית

הועד הפועל

עם אגד

מתל אביב לשרם-א-שייח

כל יום ב-8 בבוקר מהתחנה המרכזית

מאופירה (שרם-א-שייח) כל יום ב-06.15

מכזו من الأصل

هكذا من الأصل

ייפתח שער יציאה חדש בנמל התעופה בלוד

בעקבות הפעלתה של שיטת־מכס חדשה

מאת עמוס הדר, סופר „הארץ" בנמל התעופה לוד

באולם בית הנתיבות בנמל ה־תעופה לוד הוחל בסוף השבוע שעבר בבניית שער־יציאה חדש לאלה הבאים מחו"ל — מול רח־בת חניית המוניות, במקום שער היציאה הנוכחי.

מנהל נמל התעופה לוד, מר שמואל כסלו, הודיע על פתיחת שער יציאה חדש בעקבות הפעלתה של שיטת מכס חדשה של „מסלול ירוק ואדום" — שיטה הנהוגה בכמה נמ־לי תעופה באירופה ואשר מקילה על יציאת הבאים מחו"ל את נמל התעופה.

השיטה עמדה להיות מופעלת מ־מחר, אך היא נדחתה עד לסיום ב־ניית שער היציאה החדש והיא תופ־על, כנראה, בעוד כשבועיים.

מנהל המכס בנמל התעופה לוד, מר יוסף אוסטרוף, מסר לי כי ה־מכס עשה את כל הסידורים להפ־עלת השיטה. מינהלת המכס הדפיסה חצי מיליון דפי הסבר בשלוש ש־פות (עברית, אנגלית וצרפתית) ש־יופצו בקרב הנוסעים עם צאתם את הארץ ולנכנסים בהיותם עוד במטוס, כדי שילמדו על קיומה של השיטה החדשה. לפי שיטה זו יוכלו נוסעים נכנסים שאין להם על מה להצהיר בפני שלטונות המכס לצאת עם כב־ודם ללא עיכוב דרך המסלול הירוק ללא בדיקת המכס. אלה שיש להם מה להצהיר יעבור דרך המסלול ה־אדום, שם ייפגשו עם אנשי המכס, שיקבעו כמה עליהם לשלם.

רישוי אמריקאי למטוס ערבה

(ע). מטוס ערבה קיבל בסוף ה־שבוע רישיון טיסה של רשות התעו־פה האזרחית של ארה"ב. זהו ה־מטוס הראשון שתוכנן ונבנה כולו בישראל שנמצא כשיר לטיסות ב־ארה"ב ובכך גם ברחבי תבל.

ההודעה נתקבלה ביום ו' במברק אל התעשיה האוירית.

אליפות הגליל בטניס שולחן

אליפות הגליל בטניס־שולחן ליחי־דים היתה אתמול בקרית־שמונה. בני לוי, מהפועל קרית־שמונה, שגבר בגמר על חיים ידען גם הוא מקרית־שמונה 0:2 (21:17, 21:11) זכה בגביע שהוענק לו ע"י ראש המועצה אברהם אלוני.

טיול לאירופה: 6000 לירות

(ע). כ־6000 לירות לאיש או 12 אלף ל"י לזוג תעלה השנה נסיעה לאירופה בטיולים מאורג־נים למשך חודש ימים. מחיר זה מכיל הוצאות הנסיעה, לינה ו־אוכל — אמר מר שלמה שורק, יו"ר איגוד סוכני התיירות ביש־ראל, בראיון ששודר בליל שבת בתכנית דגש בגלי צה"ל.

מר שורק הסביר, כי עקב ה־פיחות, הגדלת מס הנסיעות וה־התייקרות הכללית חלה עליה במחירי הנסיעה לחו"ל בכ־30 אחוז. הוא ציין, כי כיום עולה שהייה באירופה כ־50 ל"י ליום, כולל נסיעות בתוך היבשת, לי־נה וארוחה או שתיים ביום. כן מסר, כי מחירי השירותים עו־לים גם בחו"ל ויש עליה מתמ־דת במחירי השהייה בבתי מלון בכל העולם.

לשאלה, כיצד יכול, בתנאים אלה, שכיר ישראלי לנסוע ל־חו"ל, השיב מר שורק, כי היה מייעץ לנסוע בקבוצות של אר־בעה עד שישה אנשים לאחת מבירות אירופה ושם לשכור מ־כונית. הדבר עולה 3—4 דולרים ליום לאיש ומאפשר לגור במקו־מות טובים וזולים — לא במר־כזים הגדולים והיקרים — ואף לראות יותר. שהייה כזאת במשך חודש ימים באירופה יכולה ל־עלות 500 דולר לזוג, (לא כולל טיסה מן הארץ).

מחר — חגיגות ה־1 במאי

לא יהיו עתונים, לא יחולק לחם

מאת סופר „הארץ"

מחר יהיה יום שבתון כללי לרגל ה־1 במאי, לא יופיעו עתונים, לא יחולק לחם והשכירים לא יעבדו.

החגיגות הנערכות על ידי ההס־תדרות יעמדו בסימן קליטת עליה. יערכו טכסי הנפה דגלים ועצרות חג וקבלות פנים לעולים עובדים. כן יערכו פיקניקים בחיק הטבע לעו־לים. ייערך סיור שבו ישתתפו 2200 עולים שיבקרו באתרי הלוחמים ב־מלחמת ששת הימים ברמת הגולן. באמפיתיאטרון בבית שאן תיערך עצרת בהשתתפות מזכיר ההסתדרות, מר יצחק בן אהרון.

הפגנת הפנתרים באחד במאי

אירגון הפנתרים השחורים בירו־שלים יערוך מחר, האחד במאי, הפגנה ב־5 אחה"צ בכיכר הדוידקה. ההפגנה תתמקד בנושאי פנים ובעיות סוציאליות.

מחר חגיגות ל"ג בעומר במירון

מאות עולי רגל מכל ערי הארץ כבר הגיעו לצפת ועשו שבתם ב־מירון להשתתף בחגיגות ל"ג בעומר שייערכו מחר בערב. מחר אחר הצה־רים תצא מבית עבו בצפת תהלו־כה מסורתית עם ספר התורה העתיק מלווה בשירה ובריקודים — למירון.

רוח תזזית שוב גרמה נזקים

נפגעו גידולים חקלאיים ★ עצים נפלו ★ נגרמו הפסקות חשמל
החזאי: חזית קרה נוספת צפויה היום ★ גשמים יסלקו האובך

מאת סופרי „הארץ"

הסופה העזה שהיתה מלווה גש־מים וברד, שפקדה אתמול את רוב חלקי הארץ, בדומה לסופה שהי־תה לפני כשבועיים, גרמה לנזקים בעיקר לגידולים חקלאיים. כן גר־מה הסופה לנפילתם של עצים ול־קריעת חוטי חשמל ולהפסקות חשמל, שהיו הפעם קצרות.

חזאי השירות המטאורולוגי מסר, כי אתמול ב־11 לפנה"צ עבר קו חזית את ישראל וגרם לשבירת ה־שרב, עם ירידה של 10 מעלות תוך שעה אחת, וכן לרוחות סוערות. במ־קומות רבים היה התזזית מלווה בגש־מים, ברד וסופות רעמים מעננים ב־גובה רב וביניוני.

חזית קרה נוספת

החזאי ציין, כי מאחר שהרוח עדיין דרומית, יישאר האובך עד אשר תעבור חזית קרה נוספת באי־זור היום. רוח זו תגרום לגשמים קלים אשר ישטפו בהדרגה את ה־אובך מן האויר. היום צפויה גם ירידה נוספת בטמפרטורות ועליה בלחות.

החזאי הסביר, כי בתקופת המעבר הנוכחית בין האביב לקיץ עוברים בדרך כלל שקעים לאורך חופי מצ־רים ולוב. כל מעבר של שקע כזה, שנוצר באזורים המידבריים, גורמים לרוחות דרומיות חמות ויבשות, כלו־מר לשרב. כתוצאה ממעבר שקעים אלה נוצרים שינויים חריפים ומהי־רים במזג האויר המתבטאים בהת־חזקות פתאומיות של רוחות תזזית ושינויים גדולים מאד בטמפרטורות ובלחויות.

תדירות גבוהה

החזאי ציין עוד, כי השנה התדי־רות של השקעים השרביים הבאים מן האיזורים המדבריים היא גבוהה מן הרגיל. השקעים עוברים בהפסקות קצרות מאד וכתוצאה מכך נמשך מזג האויר השרבי כמה ימים.

בעת הסופה אתמול הגיעה מהי־רות הרוח בכמה אזורים עד ל־100 קמ' בשעה, בדומה למהירות הרוח בסערה שהיתה לפני כשבועיים. ב־ירושלים ובמצפה רמון הגיעה מהי־רות הרוח ל־100 קמ', ואילו במקומות אחרים היא נעה בין 70—80 קמ' בשעה.

הגשמים אתמול לא היו בכמויות גדולות, פרט לצפון הארץ, שם תוך זמן קצר ירד גשם בכמות של 4—5 מ"מ, שהיא כמות גדולה בעונה זו. בשאר ערי הארץ ירדו בין מילימטר אחד עד לטיפות בלבד. ברד ירד ברמת הגולן והגליל העליון.

בירושלים

סערת הרוחות שפקדה אתמול לפני הצהרים את ירושלים גרמה לנפילתם של עצים ופיגומים, קריעת חוטי חש־מל, וניתוץ חלונות ראווה.

עיריית ירושלים הפעילה מיד חול־יות אנשים ממחלקת שיפור פני הע־יר שיצאו לפנות את העצים שכמה מהם חסמו כבישים במרכז העיר וכן גידרו מדרכות במקומות שונים, שבהם נש־קפה סכנה להתמוטטות עצים נוס־פים. בנוסף לכך יצאה חוליה מטעם חברת החשמל לתקן את חוטי ה־חשמל שנקרעו מחמת מזג האויר.

ליד ביתו של שר־החוץ, מר אבא אבן, ברחוב בלפור נחסם אחה"צ הכביש בשל התמוטטות אחד העצים.

רבים מתושבי ירושלים בילו את השבת בחיק משפחותיהם וגם אלה שיצאו, בשעות הבוקר לחיק הטבע נאלצו לחזור כלעומת שבאו.

הפסקות חשמל

הפסקות חשמל לסרוגין, שנמשכו יחד כשלוש שעות היו בליל שבת ואתמול בכמה אזורים בארץ בגלל סופת הרוחות העזה, שהיתה באזו־רים אלה.

דובר חברת החשמל מר יוסף פריד־לנדר אמר אמש בתשובה לשאלה, כי בגלל הרוחות העזות נפלו עצים על קוי מתח גבוה באזורי באר־שבע, אשקלון, חולון, בת־ים ותל־אביב ו־אלה גרמו לקריעת החוטים. במקרים אחרים נקרעו חוטים מעוצמת הרוח.

סערות וברקים גרמו ביום ו' וב־שבת להפסקות בזרם החשמל באזור אילת ולנזקים כבדים בישובי הדרום. גם במוצאי־שבת השתוללה באיזור סופת חול חזקה.

תחילה הופסק זרם החשמל באילת מהלומת ברק שפגע בחוטי החשמל באזור הערבה. בשבת פקדו את האזור סופות חול חזקות, שגרמו להפסקות חשמל רבות. עובדי חברת החשמל עמלו קשה בשתי היממות האחרונות כדי להמשיך ולספק חש־מל לאזור. במושב גבעות עף גג הרוח אחד הבתים, וגגות רבים מצרי־פים אחרים התרופפו. הנזק נאמד בעשרות אלפי לירות. באילת עלו הגלים עד גובה של מטר וחצי וכיסו את הרחוב באצות ובאלפי צדפים שבורים. היו תקלות רבות במשך היום בקווי התקשורת מאילת והחוצה. הרוח הדרומית העזה גרמה למיטט־רים לסרוגין בשעות הבוקר שהת־חלפו לשרב כבד בצהרים ולרוח קרה בערב.

התנועה בלוד

(ע). מזג האויר הקשה והראות הלקויה בשבת לא הפריעו לתנועה סדירה של המטוסים אל נמל התעופה לוד וממנו.

מכונית תלויה על כבל טלפון, נמצאה ביום ו' שעבר ברחוב הכובשים בתל־אביב. (צילום: י. פרידין)

משמרת החופים בחיפה חשה אתמול לעזרתם של שייטים בסירות מפרשים של אגודת ספורט, שהיו במצוקה בגלל הסערה שפרצה. אר־בע סירות מפרשים ובהן כשלושים נערים ונערות נגררו חזרה למעגן הספורט.

(ע). — מנהיגי מפלגות סוצי־אל־דמוקרטיות ב־10 מדינות באמ־ריקה הדרומית החלו להגיע במוצ־אי־שבת לביקור של 17 ימים ביש־ראל, כאורחי מפלגת העבודה. ה־אורחים ובניהם באי־כוח מרכזיים ב־ארצותיהם, יתכתפו כאן בסמינר על הנושא: „הנסיון הישראלי בסו־ציאליזם".

א. הרמן: תביעות העובדים המינהליים — חריגה ממדיניות השכר

מאת גדעון אלון, סופר „הארץ" בירושלים

נשיא האוניברסיטה העברית מר אברהם הרמן, פנה אל מזכירות מו־עצת פועלי ירושלים, בענין החל־טתם של 300 העובדים המנהליים של האוניברסיטה להכריז על סכ־סוך עבודה, בשל אי הענות לתבי־עותיהם.

מר הרמן ציין, כי תביעות העוב־דים המנהלים מהוות חריגה ממדי־ניות השכר שנקבעה על ידי הממ־שלה ושהאוניברסיטה העברית מצווה למלא אותן.

מזכירות מועצת פועלי ירושלים עומדת לאשר הבוקר את סכסוך העבודה ולהכריז על שביתת אזהרה ליום אחד באוניברסיטה העברית. בשבוע שעבר נשלחה הודעה על סכסוך העבודה לממונה המחוזי על יחסי העבודה במשרד העבודה.

מילווה קצר מועד

בנק ישראל מודיע

THE UNIVERSITY OF JORDAN LIBRARY
ACC. NO. 7353
CLASS NO.
DATE 6 MAY 1975

השבוע, ביום רביעי, תונפקנה הסדרות הבאות:

הסדרה	המחיר לציבור ל־1000 ל"י	הכנסה שנתית לאחר ניכוי מלוא מס הכנסה
ל־18 חודשים	936.45	9.125%
ל־12 חודשים	958.72	9.000%
ל־6 חודשים	979.64	8.750%
ל־3 חודשים	990.21	8.500%

הרכישה - בכל המוסדות הבנקאיים ואצל חברי הבורסה לניירות ערך

הזמנות המוגשות עד יום ג' תיהנינה מזכות קדימה לגבי ההנפקה השבועית.

1+1=?
עקרת הבית!
העופות ממחסני הקירור — זולים יותר מעופות „הכימ".
אולם היתרון אינו רק במחיר — עופות צעירים אלה נשחטו במשחטות מודרניות, בתנאים היגייניים ביותר, הוכנסו מיד לקירור עמוק — כדי לשמור על טריותם ועל ערכם התזונתי המלא.
כדאי לקנות —
עופות מן הקירור.

CASTOR BIO 648

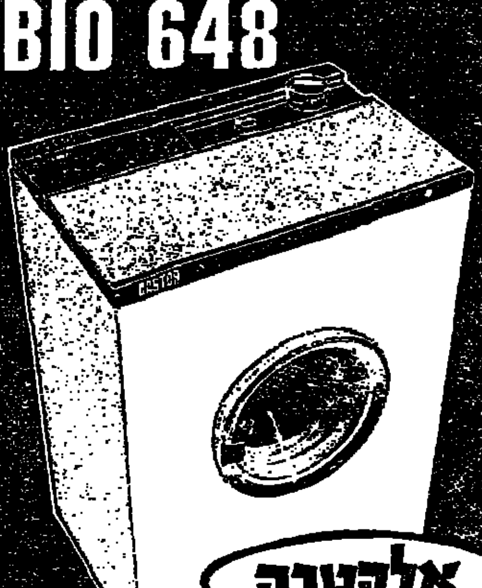

אלקטרה
מנצחת כל לכלוך

השבוע לוטו
בהגרלה 18/72
במינימום פרס ראשון
135,000* ל"י
המקסימום עד
250,000 ל"י
★ ★
מחר המועד האחרון למסירת טפסי הלוטו
* כפוף לעירעורים.

„גד" חברה לבנין בע"מ — משרד השיכון מפעל החסכון לבנין
מציעים למכירה דירות בנות 4 חדרים בגבעה הצרפתית בירושלים
נתנת ארכה עד 5.5.72 בלבד
זכות קדימה לזוכי מפעל החסכון לבנין ובאישור משרד השיכון.
פרטים: משרד חברת „גד" בירושלים רח' שלומציון המלכה 4.

חברת גב־ים לקרקעות בע"מ
חברה בת של חברה לנכסים ולבנין בע"מ
בניני תעשיה להשכרה
★ בפרק תעשיתי חדיש בהרצליה
★ בעורף נמל אשדוד
★ בעפולה
לפנות:
חיפה, רחוב הרצל 2, טלפון 664234
תל־אביב, בכל יום ב', במשרדי "נוה" בע"מ, ארלוזורוב 53, טלפון 240122

אגבובאורט מתנברה — למשפחה למשרד ולחנות — יעוץ ללא התחייבות — אגרון בע"מ — אלפים ברזל — 612821, 612945 — תל־אביב

תושבי תל־אביב והסביבה
חוסכים בתכנית הטובה ביותר לחינוך תיכון וגבוה
רק ב„גחלת"
הרשמו בלשכות המודיעין העירוניות וב„גחלת", אלנבי 19, תל־אביב
גחלת 3

LANGUAGES ON RECORDS
to learn: Hebrew English, Arabic, German, French, Italian, etc... etc...
Particulars from: Dangoor Ltd., 44 Petach Tikwa Rd., Tel-Aviv. Phone 36247.

ASAHI PENTAX
מצלמות דגמי 1972 ללא מיסים
פרטים והדגמה קרס בע"מ מונטיפיורי 10 טל 552 44 מגדל שלום • תל אביב

ברשפר
חברה לבנין והשקעות בע"מ
החלה הבניה והמכירה של
דירות מפוארות
בנות 2 - 2½ חדרים
ברח' צירלסון 18
פינת יהודה המכבי 68
במחירים ובתנאי תשלום נוחים
פרטים במשרדנו:
BARSHEFER
שעות המשרד 1-8; 4-7
רח' אבן גבירול 100, תל־אביב

התאחדות התעשיינים
מודיעה לחברי הוועד הפועל של ההתאחדות
כי ישיבה מיוחדת של הוועד הפועל
תתקיים היום, בשעה 4.30 אחה"צ, במועדון שבבית ההתאחדות בתל־אביב
על סדר היום:
סכסוכי העבודה - דיווח ודיון על המצב

POSSEV
ירחון בשפה הרוסית
מכיל מאמרים על בעיה המצ־ב ועל המאורעות החשו־בים בעולם.
להשיג בקיוסקים
ההפצה:
„אטלס" בע"מ

האנציקלופדיה העברית
קונים, מוכרים ומחליפים
דנגור בע"מ דרך פ"ת 44 ת"א טל. 36247

מלון מוטל צפת
הר כנען צפת
החדש והחדיש במלונות הגליל
★★★★ 4 כוכבים
הנהלת מוטל צפת מבקשת סליחה לקוחותיה וידידיה על שלא היה באפשרותה להענות לכל הבקשות בחג הפסח מחוסר מקומות במלון.
נותרו מקומות לחג השבועות
3 ימי פנסיון מלא 18—21.5.72
מקבלים הזמנות לעונת הקיץ
אנא הקדימו הזמנותיכם: בלון מוטל צפת — בית מאיר מיבר 15־067-30914 ת. ד. 41 צפת

THE JEWISH ENCYCLOPEDIA
A Descriptive Record of the History, Religion, Literature, and Customs of the Jewish People from the earliest times.
Prepared by more than Four Hundred Scholars and Specialist.
12 Vols. 1904 over 8000 pages
דנגור בע"מ
דרך פ"ת 44, ת"א, טל. 36247

גולדה
אינה דואגת להפסקת נישול בעלי הבתים

כן גם 119 חכ"ים
עד מתי יוכלו להתאכל בעלי בתים בישראל?

הלוח הכפול
עמודים: 18, 19
הכל בכל בלוח הכפול

אגף להרבות, נוער, הבריאות והספורט המחלקה לתרבות — המועצה הציבורית לשבוע הספר העברי — באיגוד התרבות יאגף לתרבות ולאמנות המחלקה לאמנות
שבוע הספר העברי
ברחבת התיאטרון העירוני
י"ח—כ"ה באייר, 2—9 במאי 1972
פתיחה:
יום שלישי י"ח באייר (2.5.72), 8 בערב בברכו לתרבות ע"ש מבנור
רחל אדיר — הברת מועצת העיריה ויו"ר ועדת התרבות
אליעזר פרי — מנהל „עם עובד"
משוררי חיפה
תמר פרימור ★ יצחק עקביהו ★ נח פניאל
קוראים מיצירותיהם
השחקנית רחל גלאי יורא מכרי — בנימין גלאי, ש. שלום
המנחה: יא להייב

אין כמו שייט באוגוסט!
12 ימי שייט
וסיורים נפלאים - באוניה א.מ. גילי
9.8 — 21.8.72
פיראוס ★ מונאקו ★ נאפולי ★ רומא ★★ אתונה ★ מונטה־קרלו ★ ברצלונה ★★★ ציוויטבקיה ★ ניצה ★ מאלטה ★ גנואה ★ מונטסרט ★
פרטים והרשמה במשרדי הנסיעות ★ מאורגן ע"י טיולי רמה